Oliveira Brito critica entrevista de Castelo (Pág. 2)

PLANO DE DISTÚRBIOS EM SÃO PAULO (Pág. 2)

PACTO DE MORTE

TOMARAM FORMICIDA COM GELÉIA DE ABACAXI

Marido era traido pelo próprio sobrinho — A mulher escapou com vida, mas seu amante morreu ——— (PÁGINA 2)

LUTA DEMOCRÁTICA

DOMINGO 100 CRUZEIROS

ANO XI — RIO DE JANEIRO, 14 e 15/2/1965 — N.º 3 380

Um jornal de luta feito por homens que lutam pelos que não podem lutar

Diretor-Responsável: TENORIO CAVALCANTI

ANO XI — RIO DE JANEIRO, 14 e 15/2/1965 — N.º 3 380

DOMINGO, 14

223 DIAS

Tenório continua prêso. Por que, se dois juízes íntegros, sôbre cuja probidade não paira a menor suspeita, o absolveram por falta de culpa dos crimes que lhe foram imputados? Por uma simples razão: porque o procurador-geral do Estado engavetou o processo, a pedido do governador, que não deseja ver Tenório sôlto. E, assim agindo, impossibilitou a apreciação do recurso do promotor contra a decisão da Justiça, pelo Tribunal, antes das férias de fim de ano. Quando Tenório estará livre? Com um governador dêsse, e com um procurador que usa expedientes como êsse, ninguém sabe!

Delegado decreta guerra contra "ponto das jóias"

Agentes da 4.ª DD, orientados pelo delegado José Carvalho, dão prosseguimento à campanha contra os ladrões que comerciam no chamado **Ponto das Jóias**

Aluísio de Aguiar, um dos vários ladrões presos no "Ponto das Jóias"

Carlos Roberto dos Santos estava com jóias roubadas. Está nos xadrêzes da 4.ª DD

Gilberto Russo não acreditou na campanha e entrou em cana

O delegado José Carvalho, assessorado por agentes da 4.ª Delegacia Distrital, vem fazendo campanha das mais sistemáticas contra o chamado "Ponto das Jóias", prendendo dezenas de ladrões que comerciam com objetos de origem duvidosa. Ontem mesmo fêz mais uma "blitz", resultando na prisão de vários elementos dos mais conhecidos.

A reportagem da LUTA DEMOCRÁTICA, o delegado Fortuna Carvalho prestou o seguinte depoimento sobre as "cantadas" que vêm recebendo os policiais no sentido de "amaciar" a campanha:

"Estou informado de que

(Conclui na 2.ª pág.)

Sempre aos sábados, em qualquer lugar:

Surpreendeu a espôsa nos braços do amante

(TEXTO NA PAGINA 2)

Matou a amásia com dois golpes de formão

Osvaldo Antônio Ervano (solteiro, 31 anos, operário, Rua Anápolis, 77, Bairro do Farrulha, Nova Iguaçu) chegou em casa já queimando óleo quarenta. O calor insuportável o estava irritando. Embriagado, pediu um copo de água à amásia, Terezinha da Conceição de Oliveira (solteira, 27 anos, doméstica). Como a companheira custasse a trazer o que pedira, Osvaldo achou-se no direito de discutir. Houve, então, um bate-bôca dos mais violentos. Irritado, êle acabou por pegar um formão e assassinar sua sia com dois golpes.

Conduzida ainda com vida para o hospital de Nova Iguaçu, ela veio a falecer quando recebia os primeiros socorros. Tinha sido atingida no lado direito do tórax e no braço esquerdo. A Polícia, agora, está em diligências no sentido de localizar o criminoso que, instantes após o crime, desapareceu.

Libertados irmãos Probel

Porque a Polícia paulista não providenciou a remoção dos suspeitos para aquela capital, a Polícia carioca libertou os irmãos Almir e Elói Probel e o vendedor de detergentes Willy de Sousa, que estavam presos desde quinta-feira na 3.ª Subseção de Vigilância como suspeitos do assalto ao Banco Moreira Sales.

Apesar de estarem em liberdade, os irmãos Probel e Willy de Sousa dormiram na 3.ª Subseção e hoje seguiram para a Vigilância onde pediram garantias de vida, dizendo-se ameaçados de morte. Os suspeitos ficaram presos 30 horas e foram sôltos por determinação do secretário de Segurança, coronel Gustavo Borges.

TURISTAS NO IV CENTENÁRIO

Os turistas que desejem obter endereços de tendas ou terreiros, de Umbanda ou dos cultos afro-brasileiros, dias de sessão ou toque, leiam "NOS DOMINIOS DA FÉ", no 2.º caderno dêste jornal. Podem obter tôdas as informações em Português ou Esperanto.

Depois da injeção, Abilio de Oliveira cismou em tomar umas "canas". Deu complicação e acabou falecendo

Brincou com os cabelos da cabrocha, cheirou o seu cangote e morreu!

Tomou uma injeção, esvaziou uma garrafa de "cana" e depois foi conquistá-la — Morreu com os olhos abertos

——— (LEIA NA PÁGINA 2) ———

COM SÊDE DE SANGUE FUZILOU O MOTORISTA

(TEXTO NA PAGINA 2)

Maximo Rodrigues, a viúva, abraçada à sua filha Luci Bonifácio, quando falavam à LUTA DEMOCRÁTICA

O motorista Benedito Bonifácio, que foi assassinado com três tiros no peito

CONDENADO O MATADAOAR DE GREGÓRIO

Foi condenado a 28 anos de reclusão pelo I Tribunal do Júri, Feliciano Dimas Emiliano, que no interior da Penitenciária Lemos de Brito assassinou com uma punhalada Gregório Fortunato, ex-guarda-costa de Getúlio. O crime, ocorrido em 23 de outubro de 1962, alcançou repercussão nacional.

O julgamento de Feliciano Emiliano durou treze horas, só terminando às 3,45 da madrugada de ontem. Na promotoria atuou o dr. Carlos Alberto de Tôrres Melo, que traçou a personalidade do réu, demonstrando ser elemento de vocação sanguinária. Os advogados de defesa Ozimo Sousa e João Batista Lopes de Sousa alegaram que existiu coação moral por parte de Gregório, que provocava constantemente seu agressor. Chegaram a afirmar mesmo que o matador de Gregório agiu sob violenta emoção.

O corpo do infeliz Durval de Oliveira Simplício, no local onde foi abandonado por seus matadores

JOVEM ASSASSINADO POR 8 HOMENS E DUAS MULHERES

Em circunstâncias misteriosas, sendo certo ter sido vítima de bárbaro homicídio, foi encontrado morto, na madrugada de ontem, caído às margens da linha férrea, entre as estações de Magno e Cavalcânti, o jovem Durval de Oliveira Simplício (solteiro, 18 anos, Rua Catulo Cearense, 119, no Engenho de Dentro).

A princípio, tudo fazia crer que se tratasse de queda de trem. O comissário Almoré, na 20.ª Delegacia Distrital, comparecendo ao local, desfez essa hipótese, pois o cadáver não apresentava nenhum outro ferimento, a não ser um afundamento no frontal, como também não tinha as vestes rasgadas. Seus bolsos estavam

(Conclui na 2.ª pág.)

TABELA DA LEI DO INQUILINATO

No 2.º caderno desta edição, LUTA DEMOCRÁTICA volta a publicar a tabela da nova Lei do Inquilinato, revelando como será pago o aluguel e respondendo várias perguntas com esclarecimentos de interêsse geral.

VESUVIO

INFORMA

O TEMPO

Tempo bom
Temperatura em elevação

Máxima: 35.4
Mínima: 25.1

VESUVIO 7 DE SETEMBRO
Rua 7 de Setembro 202

VESUVIO CARIOCA
Rua da Carioca 35

VESUVIO RAMALHO ORTIGÃO
Rua da Carioca 18

VESUVIO LOUBET
Rua 7 de Setembro 64

VESUVIO ASSEMBLÉIA
Rua da Assembléia 77

Castelo quarta-feira examina nôvo mínimo (Pág. 2)

Resenha política

EXTREMADOS ARMAM DISTÚRBIOS CONTRA ELEIÇÃO EM SÃO PAULO

Em meios políticos interessados na realização de eleições foi recebida denúncia de que, no campo contrário e particularmente em círculos militares extremados, articula-se a provocação de distúrbios na capital bandeirante, no curso da campanha eleitoral que por sinal já se iniciou. Tais distúrbios dariam pretexto a uma mudança de orientação contra a realização do pleito para a Prefeitura da capital bandeirante. Acrescenta-se que alguns próceres de partidos, caso se acentuem aquêles rumores, levarão a denúncia, oficialmente, aos elementos do Govêrno responsáveis pela manutenção da ordem pública.

É pacífica a recondução de Doutel

BRASÍLIA, 13 (Especial para a LUTA) — A recondução do deputado Doutel de Andrade à liderança do PTB é tida como ponto pacífico, tendo sido superada a crise que ameaçava dividir o Partido.

Círculos políticos informaram que a liderança da minoria da Câmara Federal caberá ao deputado Osvaldo Lima Filho, estando os srs. Milton Reis e padre Nóbrega disputam dentro do PTB, a indicação para a vice-presidência da Câmara Federal.

O PSD se reunirá, têrça-feira, nesta cidade para estudar o problema do candidato à presidência da Câmara Federal. A candidatura Mazili continua em ascensão, enquanto Peráqui Barcelos se encontra numa situação estacionária.

Decisão tardia em São Paulo

S. PAULO, 13 (RP) — O deputado Jorge Cúri, da UDN paranaense, criticou a "tardia decisão" do presidente da República sôbre o pleito municipal bandeirante. Alega que durante meses, sem necessidade, manteve-se um clima de inquietação em tôrno do assunto, mostrou-se a falta de unidade do Govêrno, provocando-se manifestações de discórdia entre chefes civis e militares.

Em favor de Moura Andrade

S. PAULO, 13 (TRP) — Por ter o seu partido, o PRP, decidido apoiar a candidatura Moura Andrade à Prefeitura, o sr. Pascoal Luís Cristini pediu o cancelamento de sua inscrição para concorrer ao pleito.

Candidato a vice-prefeito

S. PAULO, 13 TRP) — O presidente em exercício do PTN, vereador Benedito Rocha, comunicou que seu partido apoiará a candidatura a vice-prefeito do sr. Figueiredo Ferraz, como companheiro de chapa do sr. Lino de Matos.

Cartas de Julião

O editor Ênio Silveira, quando esperava um filho que regressava de São Paulo, foi abordado pela reportagem do Santos Dumont e informou sôbre o lançamento de um livro reunindo cartas escritas na prisão pelo deputado Francisco Julião. O livro terá o título "Até Quarta, Isabel!" Não tratará do político e sim da figura humana do advogado das Ligas Camponêsas. As cartas são de um pai que está prêso e não conhece a filha nascida depois da prisão. O lançamento será provàvelmente em março.

Crise preocupa políticos

RECIFE, 13 (TRP) — Manifesta-se preocupação nos meios políticos em face dos possíveis reflexos da crise manifestada na indústria açucareira. Depois da Caxangá, paralisou suas atividades a Usina Lranjeiras, estando em regime de funcionamento parcial a Usina Muribeca.

Vasco será interpelado sôbre política externa

BRASÍLIA, 13 (Especial para a LUTA) — O requerimento de convocação do ministro Vasco Leitão da Cunha, de Relações Exteriores, para dar explicações ao Congresso sôbre o Acôrdo de Washington, já conta com mais de cinqüenta assinaturas dos parlamentares.

Porta-voz do Itamarati informou que a assessoria do sr. Vasco Leitão da Cunha está preparando um extenso relatório que será lido pelo ministro, quando comparecer à Câmara Federal, visando comprovar que o Acôrdo de Washington, ao contrário do que se diz, trará vantagens para o desenvolvimento do País.

Um bloco do PSD e PTB está intensificando as articulações a fim de impedir que o Congresso referende o Acôrdo, assinado pelo Govêrno brasileiro. Segundo êsses parlamentares, o Congresso não pode referendar um documento que nos obrigaria a pagar o seguro de uma firma estrangeira que sofre prejuízos, com fenômenos inevitáveis da natureza, por exemplo: uma inundação.

Sabe-se que vários setores políticos estão estudando a política internacional do Brasil, traçada pelo presidente Castelo Branco, com dois objetivos: demonstrar que voltamos a sofrer forte influência de Washington e que os aspectos positivos dessa política não têm sido cumpridos pelo chanceler Vasco Leitão da Cunha.

Carta-apoio de Jânio

S. PAULO, 13 (Asapress) — O ex-presidente Jânio Quadros enviou carta ao sr. Salim Sedh, presidente do diretório paulistano do MTR, felicitando êsse movimento por ter lançado a candidatura do sr. Faria Lima à Prefeitura. Manifestou a crença de que o candidato será vitorioso.

SUCESSO TOTAL O CERTAME "RAINHA DO IV CENTENÁRIO"

Solange Dutra Noveli (Botafogo), Nadia Lacerda (S. Cristóvão), Gilda Lúcia Caseli (Vila Isabel), Sônia Maria Tinoco (Campo Grande), Maria Dolores Batista (Santa Cruz) e Maria Lúcia Gonçalves (Ilha do Governador) estavam sendo apontadas, no momento em que encerrávamos a presente edição, as prováveis vencedoras do certame "Rainha do IV Centenário". Os experts em beleza garantiram após o desfile de maiô, que dessas seis candidatas sairia inevitàvelmente a jovem que vai representar a beleza e a graça da mulher carioca.

Com o Maracanãzinho totalmente lotado, a festa foi coroada de sucesso, apesar de algumas falhas, particularmente quanto ao horário, pois, como das vêzes anteriores, verificaram-se longos atrasos.

Sorridentes, confiantes na vitória, as candidatas desfilaram pela passarela sob os aplausos das milhares de pessoas que compareceram ao Ginásio Gilberto Cardoso. A primeira candidata a desfilar foi Ana Lúcia Alvaro, da Zona Portuária, seguindo-se logo depois Anlene Milere (Zona Comercial) — Ivone dos Santos (Rio Comprido) — Sueli Mendes (Santa Teresa) — Solange Dutra Noveli (Botafogo) — Berenice Hurpia (Copacabana) — Maria de Lurdes Graça (Ipanema) — Nadja Lacerda (São Cristóvão) — Lúci aJordão (Tijuca) — Gilda Lúcia Caseli (Vila Isabel) — Mariza dos Santos (Ramos) — Leila Adiles (Penha) — Elair Nunes (Méier) — Elisabete Maia (Engenho Nôvo) — Cléia Carvalho (Irajá) — Vânia Lúcia Silva Araújo (Madureira) — Adali Franco (Jacarepaguá) — Amélia Gomes de Oliveira (Bangu) — Sônia Maria Tinoco (Campo Grande) — Maria Dolores Batista (Santa Cruz)

Consultas com Radioscopia desde Cr$ 500,00

Impotência, Doenças Sexuais, Corrimentos, Esterilidade, Doenças de Senhoras (médica), Homens e Crianças, Fígado, Estômago, tratamento de úlceras sem operação (casos indicados), Feridas nas Pernas, Banhos de Luz, Operações de Garganta, Nariz, Ouvido e Olhos.

RUA BARÃO DE IPANEMA, 76, COPACABANA — TEL. 57-3258
Dias úteis das 8 às 20 horas
Seção Popular da
POLICLÍNICA DR. ANTONIO MONTERA

A EVOLUÇÃO EXIGE A RENOVAÇÃO COM DEUS E OS TRABALHADORES, PARA PREFEITO EM 1966

GERALDO LOPES

Surpreendeu a espôsa nos braços do amante

Desconfiado da fidelidade da espôsa, a bela e jovem empacotadora do Arsenal de Marinha, Clotilde Prado Soares, o motorista Marcos Barreto Soares (28 anos, Estrada da Cachoeira, Rua 7, n.º 7, Saco de São Francisco, Niterói) pediu ao seu cunhado Sílvio Rogério que vigiasse a mulher, pois andava desconfiado de suas andanças por fora, particularmente aos sábados, quando dizia que ia trabalhar. Clotilde e Marcos estão casados há apenas 6 meses.

Ontem pela manhã o motorista conseguiu o flagrante, no Hotel Pinguim, 53, quarto 211, pois sua espôsa, em trajes menores, trocava juras de amor com o taifeiro Paulo Alves Calado, do Arsenal de Marinha (casado, 28 anos, Rua Vaz Lôbo, 6).

DESACATO E CHÔRO

O comissário José Augusto e o escrivão Adonias, da 5.ª Delegacia Distrital, tiveram dois problemas: o chôro constante da mulher infiel e o desacato do taifeiro, que resistiu à prisão. No final Clotilde disse que vem mantendo relações com Paulo Calado há pouco mais de dois meses. Depois foi até às últimas conseqüências quando disse que se o motorista não a quiser de volta, se vai matar. Chegou a fazer juramento.

Brincou com os cabelos da cabrocha, cheirou o seu cangote e morreu

Tomou a injeção e depois foi para casa. Esvaziou quase uma garrafa de cachaça, deu uma cheirada no cangote da cabrocha, brincou com os cabelos dela e depois morreu. Foi assim mesmo que o guarda florestal aposentado Abílio de Oliveira (casado, 62 anos, residente na Rua 25 de Agôsto, 175, casa 7, em Duque de Caxias), faleceu na manhã de ontem.

Sofrendo dos rins, Abílio foi logo na farmácia, onde tomou uma injeção. Depois dirigiu-se de nôvo para sua casa, onde conversou com a sua cabrocha Maura de Jesus Peçanha (solteira, 29 anos) com quem vivia há mais de quatro anos. Deu vontade de tomar umas "canas". Foi na cozinha, apanhou a garrafa da "quentinha" e tomou bem uns três copos, saboreando, estalando a língua, dizendo para a cabrocha que "não podia vê-la sem antes tomar umas caninhas". Chegou-se para mais perto de Maura, acariciou-lhe todinha. Depois foi ficando fraco, cada vez mais fraco e, olhando para o teto, exclamou: "Vou morrer". E morreu mesmo, com os olhos abertos.

CONQUISTADOR

Sem um fio de cabelo na cabeça, aparentando ter mais de sessenta anos, mesmo assim Abílio de Oliveira era um grande conquistador. Não podia ver mulher passar pela rua que logo dizia umas gracinhas. Era seu jeito. Não tinha complexos. Basta dizer que, mesmo sem o braço direito, dizia que deixava muito "play-boy" para trás.

O perito Djalma estêve no local, tomando as primeiras providências, inclusive fazendo remover o cadáver de Abílio para o necrotério daquela municipalidade.

Dr. Augusto Marques

Impotência — Doenças sexuais crônicas — Pré-Nupcial. Diàriamente das 8 às 18.30 horas — Sábados e feriados até 11 horas. Tel. 22-7481. Rua Riachuelo 186

BILHÕES DO MILIONÁRIO DÃO TRABALHO: — A Delegacia de Defraudações já deu início à tomada dos depoimentos dos elementos acusados pelo milionário José Benito Martinelli, de tê-lo lesado em cêrca de dois bilhões de cruzeiros. Os primeiros a prestarem declarações, Edvaldo Lima, João Evaristo Pontes, Fernando Alves e José Ferreira Barbosa, o "Mãozinha", afirmaram que tôdas as operações efetuadas com o milionário Martinelli, em sua grande maioria, compra e venda de imóveis e automóveis, foram absolutamente lícitas. Seus depoimentos, porém, foram marcados por algumas discrepâncias, que estão sendo examinadas pela polícia. Os trabalhos terão prosseguimento amanhã, com novas declarações. Na foto, Fernando Alves e José Ferreira Barbosa, o "Mãozinha".

Sindicato Nacional dos Taifeiros, Culinários e Panificadores Marítimos

R. SENADOR POMPEU, 122 — 1.º — TEL. 43-0349
Edifício Próprio - Rio de Janeiro - End. Tel. TAICUPAM

CIRCULAR N.º 1

AOS SENHORES ASSOCIADOS

A Junta Governativa do Sindicato Nacional dos Taifeiros, Culinários e Panificadores Marítimos, por intermédio de seu Presidente infra-assinado, comunica a todos os seus associados que os descontos em favor dêste Sindicato acham-se de há muito estipulado nas Taxas de 2% e 1%, sendo a primeira normal do Sindicato e a segunda para a construção da nova sede, conforme a Tabela abaixo:

CATEGORIAS	SINDICATO 2% sôbre a soldada base	SEDE NOVA 1% sôbre a soldada base	TOTAL 3% sôbre a soldada base
1.º Cozinheiro	Cr$ 2.584,	Cr$ 1.292,	Cr$ 3.876,
2.º Cozinheiro e Padeiro	Cr$ 2.310,	Cr$ 1.155,	Cr$ 3.415,
3.º Cozinheiro, Taifeiro e Camareira	Cr$ 2.034,	Cr$ 1.017,	Cr$ 3.051,
Ajudante de cozinha	Cr$ 1.760,	Cr$ 880,	Cr$ 2.640,

Outrossim, já estamos remetendo às Diretorias do Lóide Brasileiro PN e Companhia Nacional de Navegação Costeira AF, a tabela de descontos acima descrita e também estamos tomando providências junto àquelas autarquias a respeito dos descontos efetuados em vossos salários no mês de janeiro p/ findo.

Rio de Janeiro, GB, 12 de fevereiro de 1965

SEVERINO VIEIRA DE LIMA
presidente

O LINOTIPISTA DE AMANHÃ

Doca tem treze anos e quer ser linotipista, como o pai e o avô. Como está estudando, no sexto ano da Escola Lauro Sodré, vem à LUTA aos sábados, para treinar na linotipo e conhecer mais a profissão que escolheu. Doca é o apelido de Armando Sílvio Fronterrota, um garôto como os outros que gosta de praia e pelada e que nos procurou para aprender. Encontrou nossas portas abertas, como sempre.

Com sêde de sangue fuzilou o motorista

De maneira fria e cruel, o marginal conhecido por "Juanito", assassinou na madrugada de ontem, com três tiros de revólver, desfechados à queima-roupa, o motorista Benedito Bonifácio (casado, 34 anos, Rua Figueiredo Rocha, 772, em Parada de Lucas.

O homicídio ocorreu às portas da residência da vítima e por motivos dos mais fúteis. Benedito Bonifácio, com três balaços no tórax, ainda foi conduzido com vida ao Hospital Getúlio Vargas, onde, não resistindo à gravidade dos ferimentos recebidos, veio a falecer na mesa de operações. O assassino, aproveitando-se da escuridão reinante no local do fato, fugiu, estando as autoridades da 22.ª Delegacia Distrital em seu encalço.

PRAZER EM MATAR

Diante das declarações da única testemunha do fato, o jovem José Luís Vieira, a Polícia passou a acreditar que "Juanito" tenha assassinado o trabalhador, apenas por prazer de matar. Isto porque, não houve um motivo, por menor que fôsse, para o sangrento episódio.

Segundo revelou José Luís, Benedito teve uma ligeira altercação com a família, trocando palavras ásperas. Irritado, saiu à rua, encontrando o marginal às portas de sua casa. "Juanito" quis saber o que ocorrera, a razão da briga. A vítima, porém, nada quis revelar, acentuando mesmo "que não fôra nada demais". Após essa resposta, o homicida, sem dizer palavra, sacou de seu revólver, desfechando os três tiros fatais, para, em seguida, fugir tomando rumo ignorado.

O detetive Campos, da distrital da Penha, acredita, porém, na existência de uma rixa antiga entre os dois homens. A discussão de Benedito com sua família, serviu apenas de pretexto para "Juanito" consumar o crime. Não está afastada também a hipótese de que tudo tenha ocorrido por questões de mulher.

DELEGADO ...

(Conclusão da 1.ª página)

um advogado indigno de sua classe esboça propostas para subornar auxiliares meus, pretendendo que amorteçam nossa campanha de destruição ao famigerado "Ponto das Jóias", onde ladrões, receptadores e contrabandistas negociam mercadorias furtadas de casas comerciais e residências da Guanabara. Vou apurar quem é êsse advogado canalha. Se tiver a sorte de levantar sua qualificação, pode êle estar certo de que deverá procurar outro meio de vida. Será processado e representarei perante a Ordem dos Advogados. Tenho confiança em meus auxiliares e dois dêles já prenderam em flagrante marginais do "Ponto de Jóias", que tentaram suborná-los".

BATIDA PROSSEGUIRA

E mais adiante afirma categòricamente: "Enquanto estiver na 4.ª Delegacia Distrital, não existirá mais, na Rua Sete de Setembro, fundos da Igreja de São Francisco, defronte à Agência de Penhores, aquêle valhacouto de desclassificados que vivem de golpear o patrimônio alheio. De meia em meia-hora as minhas turmas de ronda, a pé ou em viaturas, perseguem os repulsivos marginais. Quem ainda não se convenceu dos meus propósitos de aniquilamento vem para o xadrez. Por falar em xadrez, estão superlotados os que disponho na 4.ª DD e na 2.ª DD. Saibam os marginais e os seus protetores que ainda não me encontro trabalhando a pleno rendimento, exatamente porque me faltam xadrezes. Mas, ninguém perde por esperar, inclusive o mentecapto que pretende corromper policiais que me merecem absoluta confiança e que comigo trabalham para valer".

OLIVEIRA BRITO CRITICA ENTREVISTA DE CASTELO

Em declaração a LUTA DEMOCRÁTICA, o sr. Oliveira Brito afirmou que a entrevista do presidente Castelo Branco, vetando a consulta ao povo em 11 Estados, não altera a posição do PSD. O partido continua defendendo a realização das eleições de outubro. Quanto à idéia da maioria absoluta para a eleição da cidade de São Paulo, disse que não existe nenhum impedimento legal para que o candidato, sem ter a metade do voto mais um, seja empossado.

Neste fim de semana, em Brasília e no Rio, os líderes de Partidos Políticos se movimentaram com o objetivo de articular a rejeição, pelo Congresso, de mensagem presidencial contra as eleições diretas. Círculos políticos indicaram a operação-tartaruga como fórmula a não permitir que a mensagem seja votada antes de outubro, quando deverão ser realizadas as eleições em 11 Estados.

A respeito do veto presidencial às eleições diretas, o sr. Bayard Boiteux, secretário geral da Executiva Nacional do PSB, disse que a entrevista do presidente foi o atestado de um govêrno que faz o custo de vida aumentar mais de 100%, entrega o patrimônio nacional aos estrangeiros e promove o escândalo da Panair. Acrescentou que o regime democrático não serve aos interêsses dêsse Govêrno, pois em qualquer momento que permitir o povo se pronunciar, será derrotado.

"Apesar do chefe da nação ter afirmado, pùblicamente, que é inconveniente o comparecimento do povo nas urnas, o PTB continuará defendendo as eleições de 65. É preciso derrotar o Govêrno para que se ponha um ponto final na assinatura de acordos lesivos aos interêsses nacionais, como o de Washington, que dá garantias excepcionais às firmas estrangeiras, permitindo, que as emprêsas nacionais sejam forçadas a pedir concordata ou ser declara falência' — disse o deputado Noronha Filho, representando o pensamento do PTB.

JOVEM...

(Conclusão da 1.ª página)

também revirados, indicando que houvera saque.

TESTEMUNHA É CEGO

O principal depoimento conseguido pela Polícia foi do cego João da Silva, residente nas proximidades. Disse que, de sua casa, ouviu uma discussão entre diversas pessoas, notando, inclusive, voz de mulher. Chegou à janela e teve oportunidade de ouvir ruídos característicos de luta, com súplicas e gemidos. Sua condição de homem cego, porém, o impediu de tomar qualquer providência, recolhendo-se ao leito.

Já o chefe da Estação de Magno informou que, altas horas da madrugada, se encontrava em seu pôsto, quando surgiram oito indivíduos, todos de côr preta, sendo um dêles maneta, acompanhados de duas mulheres. Informaram, então, que o trem de prefixo UA-1 colhera um certo Antônio da Silva, matando-o. Os desconhecidos, inclusive, forneceram o suposto endereço da vítima, que mais tarde se soube ser fictício.

O comissário solicitou a presença de peritos do Instituto de Criminalística, os quais, após as formalidades de praxe, liberaram o cadáver, que foi removido para o Instituto Médico-Legal.

O local onde se deu o fato é conhecido por Serrinha, sendo caminho para se chegar à quadra de ensaios da Escola de Samba Império Serrano.

ESGOTAMENTO NERVOSO

Insônia angústia desânimo, tristeza manias impotência e frieza sexual do homem e da mulher, fraqueza das pernas — Cura rápida na CLÍNICA DR. VILLELA — Rua DA LAPA n.º 24 - SOBRADO — De 7,30 às 12 horas e de 14 às 17 horas. TELEFONE 52-2272

ESPIRITISMO

O CONSOLADOR PROMETIDO

BENONI BATISTA BRAGA

Quando os tempos são chegados, os fenômenos se multiplicam e fatos irretorquíveis acontecem, tais como as materializações de Uberaba, as curas de Arigó e inúmeros outros que não chegam ao conhecimento público, é necessário preparar-nos, para que, como na parábola das dez virgens, tenhamos os vasos providos de azeite e possamos acender nossas candeias no momento preciso.

Embora o fenômeno seja muitas vêzes a pedra de toque para o leigo e sirva para sacudir o incrédulo, o que define a doutrina, o que pontifica realmente são:

O conhecimento profundo do Eu; a beleza moral evangélica, colhida na fonte cristalina do Cristianismo puro, sem as deturpações e e descaminhos de outras doutrinas; o estudo com base científica e filosófica da revelação dos espíritos; a caridade sem fronteiras, o amor ao próximo.

A definição do Espiritismo, como Ciência, Filosofia e Religião, situa-o com precisão em todos os campos, evitando o fanatismo que tantos males já causou à humanidade.

O maior benefício que nos trouxe a nova doutrina, foi o de devassar o tesouro maravilhoso da vida espiritual, alargando os nossos conhecimentos, libertando-nos do materialismo grosseiro, jogando por terra crenças e dogmas absurdos. Sábios de renome como Crookes, Lombroso, Richet, Aksakof, o casal Curie, Flamarion e uma infinidade dêles, levaram a efeito exaustivos experimentos e escreveram livros, comprovando os fatos, por êles, cientificamente analisados.

O Espiritismo nos dá um código de moral irrepreensível, também inteira liberdade no proceder, mas nos torna responsáveis por nossos atos, tornando-nos árbitros do nosso próprio destino.

O Brasil é o maior país espírita do Mundo, e a doutrina espírita, a que mais cresce no Brasil.

Pacto de morte

Amavam-se perdidamente. Jandira Martins Pinto (34 anos, Rua Cardoso Quintão, 344, fundos, Piedade) viu no sobrinho de seu espôso a chama acesa que lhe dava fôrças para suportar tudo, inclusive o ciúme do biscateiro Luís Pinto, seu marido. O jovem Sebastião Amaro de Oliveira (Rua Pinto de Matos, 19, Piedade), não podia desejar mais. Solteiro, com 33 anos, possuía uma linda mulher e não se importava mais com mais nada.

Entretanto, o castelo de sonhos do casal desmoronou quando pessoas da família do marido traído descobriram tôda a história de amor. Êles então decidiram rápido. Fariam um pacto de morte, pois sòmente assim, no outro mundo, poderiam ser felizes. Tomaram formicida com geléia de abacaxi.

AMOR PROIBIDO

Segundo apuraram as autoridades da 27.ª Delegacia Distrital, há tempos que Jandira e o sobrinho de seu marido vinham se encontrando às escondidas. Aquêle amor proibido era bonito demais, pensavam êles, mas não podia vir a público. Quando tomaram conhecimento de que José Luís sabia de tudo, combinaram morrer juntos. E o fizeram num matagal das proximidades onde reside Jandira.

Embora gostassem de abacaxi, a geléia foi amarga demais. A formicida estava destruindo tudo. Garganta, estômago. A bela mulher, apesar de tudo isto, ainda conseguiu sair com vida. Populares lhe salvaram, conduzindo-a ao Hospital Getúlio Vargas. A muito custo, conseguiu contar a história, dizendo onde estava seu amante. Um ambulância foi buscá-lo, mas chegou tarde, pois Sebastião Amaro de Oliveira já estava morto.

O pacto de morte, segundo ainda ficou esclarecido, foi consumado em pouco minutos. Sebastião comprou numa armazém das proximidades a formicida e a geléia de abacaxi. Dirigiram-se logo depois para o matagal, onde ocorreu a tragédia.

Castelo examina quarta-feira o nôvo Ministério

O ministro Arnaldo Sussekind, do Trabalho, afirmou, ontem, que entregará, na próxima quarta-feira, ao presidente Castelo Branco, os estudos dos novos níveis salariais. Disse que êsses estudos estão sendo apreciados por uma comissão incumbida de evitar, na revisão da tabela, um impacto nas indústrias, capaz de ocasionar desemprêgo em massa.

Corrupção na Associação dos Cabos e Soldados

Em entrevista concedida ontem à Imprensa, o ex-presidente da Associação dos Cabos e Soldados, sr. Carlos Carneiro Silva, fêz graves acusações contra o atual interventor da entidade, sr. Valdemar da Luz Cataviedes, chamando-o de corrupto e homem indiferente aos anseios da classe.

Começou suas observações dizendo que há mais de três meses que os livros da associação não são contabilizados. Mais adiante afirmou que a entidade está tão abandonada que os credores batem à sua porta quase que diàriamente e que contas num montante superior a 40 milhões de cruzeiros ainda não foram pagas.

Finalizou acentuando que a última façanha do interventor foi adquirir uma camioneta com o dinheiro da associação e colocar o veículo em seu nome, como se fôsse transação particular.

Teresinha de Jesús sumiu do Paraíso

Teresinha Carolina de Jesus tem 17 anos, filha de dona Carolina Auxiliar da Silva e de Manuel Calazãs da Silva, mora na Rua B casa 3 n.º 786, no Jardim Paraíso.

Está desaparecida e sua mãe pede a quem souber do paradeiro da filha, que dê informações para o endereço acima.

Reabertura de matrículas logo após o carnaval

A Secretaria de Educação e Cultura anunciou a reabertura das matrículas nas escolas primárias do Estado, logo após o carnaval, ou seja, nos dias 4, 5 e 6 de março. A medida visa preencher as 43.420 vagas do ensino público.

Lembrou o secretário Flecha Ribeiro que, agora, por decreto governamental, a educação no Rio de Janeiro é obrigatória até os 14 anos de idade, e que os pais ou responsáveis que não matricularem seus filhos, estão sujeitos às penas da lei, desde a prisão e multa.

Escreveram no POSTE

DIA	
0310- 3	5704- 1
5154-14	241-11
4344-11	797-25
8729- 8	5-10

CONS.	NIT.
8288-22	6525- 7
5314- 4	7358-15
0691-23	7621- 6
7633- 9	7659-15
1926- 7	9163-16

Reação do Congresso

O Congresso prepara-se para derrubar o veto do presidente às eleições diretas e na data marcada, em onze Estados do Brasil.

O PSD e o PTB empenham-se numa frente nacional, com êsse desiderato. E planificam um esquema de mobilização geral do País, incorporando ao movimento jornalistas, operários, estudantes, classes produtoras etc., com a intenção de dar a essa frente um caráter geral.

Será êste, se tudo correr de acôrdo com o cardápio fornecido pelos cozinheiros da política nacional, o primeiro embate entre a Revolução e o Congresso Nacional, que, embora mutilado, ergue-se, resolvido a transformar os seus brios em fôrça.

Achamos a reação um pouco tardia. A tática de Chamberlain não evitou a guerra. Devemos, talvez à política suasória e de transigência do ex-primeiro-ministro britânico as proporções da catástrofe. Mas pode surgir nos quadros oposicionistas um Churchill e, então, será ganha a última batalha, para compensação de tôdas as outras perdidas.

Auro de Moura Andrade, capitão das batalhas decisivas, ainda é senador. Tem fibra e coragem para opor-se ao terror revolucionário, que tudo tem levado de roldão. Mas quem sabe se a reeleição de Auro será certa? Depois, com que elementos contará êle para levar a oposição à vitória?

Filinto Müller é outro senador com capacidade para a missão. Mas resta indagar-se se o representante mato-grossense ocupa a posição de combate à decisão revolucionária.

Acreditamos que o PSD não chegue até o fim. Se o marechal oferecer compensações, cremos que a cúpula pessedista inicie retirada idêntica à ocorrida no caso Mauro Borges, lançando novos correligionários e aliados às feras. E, se saia bem da contenda, elevando à dignidade de presidente do Senado e, portanto, do Congresso Nacional, um pessedista acessível às confabulações com o Govêrno, encaminhando o partido a mais uma solução "digna" e "honrosa"...

O PTB é partido de luta. Mesmo quando calcado pelo casco do boi, tem a petulância de gritar: "Sai de cima que, senão, eu te mato!". O PSD, porém, é partido de acomodação. Apanha numa face e oferece a outra, crente de que a insistência da submissão é o recurso mais prático para anular-se com mais eficiência a impetuosidade do adversário.

Na concepção do povo, quem tem razão é o PTB, que, quando de cima, é o único a beneficiar-se, e que, quando de baixo, é quem mais brada contra os que devoram o Brasil. No entender dos esclarecidos, porém, o PSD é quem tem razão, e vemos que os fatos não desmerecem o plano pessedista, pois, principalmente em alguns setores, o PSD tomou conta da Revolução.

Inegàvelmente, o partido do sr. Amaral Peixoto, à medida que mais se submete, cresce oficialmente. Mas, com tal posição, dia a dia mais se esvazia, pois o povo detesta a covardia, mesmo estratégica. E o exemplo disso temos na Guanabara, onde o partido majoritário se resume quase que exclusivamente na popularidade do senador Gilberto Marinho e no trabalho de alguns deputados estaduais.

Vamos ver, entretanto, se o PSD, desta vez, sacrifica as conveniências aos brios partidários, prestigiando o Congresso sitiado pela pressão do poder, que, sob mãos de pelica, entra no ringue com soqueira.

Se a velha agremiação continuar na política de disfarçar o apoio ao Govêrno numa aparente oposição, então mais uma vez o Doutel de Andrade terá de botar as barbas de môlho...

A Luta na política

Presidente da Câmara será eleito no dia 24

Ao chegar, ontem, à tarde, de Brasília, o deputado Ernâni Sátiro declarou a um grupo de jornalistas que o presidente Castelo Branco, com quem conferenciou, na véspera, reafirmou-lhe sua disposição de não interferir, direta ou indiretamente, no problema da escolha do presidente da Câmara, por continuar entendendo que sua solução é da competência privativa dos deputados, não sendo, assim, lícito ao presidente da República, nela se envolver.

As eleições para a composição da nova Mesa da Câmara estão previstas para o próximo dia 24 e daqui até lá, segundo o líder udenista, as fôrças parlamentares assumiram o compromisso de não vincular o acontecimento com nenhum outro problema político, por mais relevante que seja, e, sobretudo, com o da coincidência de mandatos. Uma questão, apenas, de método de trabalho, para evitar tumulto e confusão.

Na opinião do sr. Ernâni Sátiro, a questão da coincidência de mandatos, com eleições diretas ou indiretas ou prorrogação pura e simples do período dos atuais governadores, só deverá ser oficialmente apresentada ao Congresso, pelo presidente da República, em princípios de março. Até lá o chefe da Nação já terá, naturalmente, opinião própria sôbre a matéria, mas ao Congresso, em última análise, é que caberá a opção final.

REUNIÕES DO PSD, DO PTB E DA UDN

Estão previstas para a próxima quarta-feira, em Brasília, as reuniões das bancadas do PSD e do PTB, convocadas pelos respectivos líderes para exame do problema da composição da nova Mesa da Câmara. Na sexta-feira deverá reunir-se, para o mesmo fim, a da UDN.

Segundo o sr. Ernâni Sátiro, a bancada da UDN, no momento, está na espectativa, aguardando que o PSD indique o seu candidato à presidência da Câmara para só depois, então, manifestar-se. Os udenistas continuam fiéis à tradição: o presidente da Câmara deve ser um candidato que mereça o apoio de todos os partidos. E por assim entender, a UDN não está participando das especulações que envolvem os srs. Ranieri Mazilli, o sr. Perachi Barcelos ou qualquer outro candidato dito de "conciliação".

Nas áreas do PSD, segundo o sr. Amaral Peixoto, que ontem, também, chegou ao Rio, procedente de Brasília, o problema já está suficientemente amadurecido e poderá ter a sua solução anunciada, quarta-feira, para que seja submetido aos demais partidos.

Sondagens realizadas com tôda discrição asseguram que dois terços da bancada pessedista não desejam a oitava reeleição do sr. Ranieri Mazilli. Não obstante, uma grande e tranqüila maioria sufragará o nome do antigo parlamentar paulista, se o problema fôr colocado em têrmos de opção entre esta candidatura e a do sr. Perachi Barcelos.

TERCEIRA SOLUÇÃO

Informam ainda porta-vozes do PSD que o comando do partido está muito empenhado em encontrar uma terceira solução para a luta Mazilli-Peráqui, por considerar que só ela favorecerá um entendimento interpartidário mais seguro e tranqüilo. Esta terceira solução seria a de uma candidatura mineira, e as preferências gerais se concentram no nome do sr. Gustavo Capanema. Mas a cúpula pessedista ainda não conseguiu dominar a obstinação dos srs. Ranieri Mazili e Peráqui Barcelos, e por isso o nome do sr. Gustavo Capanema ainda não pôde ser articulado como seria de desejar. Por outro lado, tem o PSD conhecimento de que o udenista José Bonifácio, que também é, pela oitava vez, candidato à 1.ª Secretaria da Câmara está em condições de canalizar, pelo menos, um têrço dos votos dos seus correligionários, em favor do sr. Ranieri Mazili e, neste caso, se a opção tiver que ser feita entre o parlamentar paulista e o sr. Peráqui Barcelos, a vitória do primeiro estará plenamente assegurada. Diante dêste dado relevante, o PSD coloca o problema em têrmos de uma alternativa que se reduz ou à reeleição do sr. Ranieri Mazili, ou a uma candidatura mineira de conciliação geral e que, neste caso, seria a do sr. Gustavo Capanema.

OVÍDIO E GUILHERMINO

Nos seus contatos com os correligionários, a cúpula pessedista já apurou, por outro lado, que outros nomes mineiros sugeridos não encontraram receptividade satisfatória, nem no PSD, nem na UDN. O do sr. Ovídio de Abreu, por exemplo, lembrado por um grupo, foi logo afastado, não só por se encontrar êle, no momento, integrando a delegação brasileira à Assembléia da ONU, inteiramente desinteressado da luta, como porque, psicològicamente, não está preparado para ocupar tão alta posição. E o do sr. Guilhermino de Oliveira, também sugerido por outro grupo, não será capaz de sensibilizar a UDN, embora tenha possibilidades bastante acentuadas no PSD. Mas seu nome não suporta um confronto com o do sr. Gustavo Capanema, cuja experiência parlamentar, cultura e projeção, em tôdas as correntes partidárias, são notòriamente proclamadas.

RENÚNCIA DE PERACHI

A última esperança do alto comando pessedista para rifar, em definitivo, a candidatura do sr. Ranieri Mazili, que é tido como indesejável em amplas áreas do Govêrno e das correntes revolucionárias da linha dura, está repousando, neste momento, na renúncia do sr. Peráqui Barcelos à sua candidatura, para que possa, então e afinal, encaminhar a terceira solução, isto é, a candidatura Capanema, que será francamente acolhida, não só pela UDN, como pelo PTB e os demais partidos representados, na Câmara, onde o antigo parlamentar mineiro tem trânsito livre.

CASTELO ENTREGARÁ DIPLOMAS

Amanhã, às 10,30 horas, o presidente Castelo Branco entregará na Escola Naval, os diplomas dos oficiais que concluíram os Cursos de Escola de Guerra Naval. O orador da turma, que é denominada "Almirante Ari Parreiras" será o capitão-de-fragata João Batista Torrente Gomes Pereira.

Trabalhadores reclamam pagamento reajustado

movimento Sindical

A diretoria do Sindicato dos Trabalhadores nas Indústria da Construção Civil da Guanabara, através de seu presidente, sr. Arnaldo Rodrigues Coelho, apela, por nosso intermédio, para que os empregadores faltosos não deixem de efetuar, imediatamente, o pagamento aos seus operários, nas bases do acôrdo salarial, de 87 por cento, com teto de 100 mil cruzeiros e taxa de 9 600 cruzeiros para os profissionais especializados, vigentes desde 1.º de janeiro do corrente ano.

Não mais procede — continua — as alegações apontadas pelos maus patrões em não querer pagar os salários de acôrdo com o nôvo reajustamento, tendo em vista que o ato já foi homologado pelo Tribunal Regional do Trabalho e publicado no "Diário Oficial" de 29 de janeiro do ano em curso.

Se não formos atendidos neste apêlo, ora formulado, a contra-gôsto, seremos forçados a tomar medidas drásticas, em defesa dos nossos representados, por não admitirmos que alguns empregadores faltosos venham quebrar o clima de harmonia existente entre as categorias econômicas e profissionais da construção civil, concluiu o líder sindical.

PRODUTOS QUÍMICOS

A diretoria do sindicato dos trabalhadores nas indústrias de produtos químicos e farmacêuticos fará realizar no próximo dia 19, sábado, às 19 horas, uma assembléia para que o pessoal do setor de tintas e vernizes se pronuncie, de acôrdo com os dados estatísticos colhidos, o quantum a reivindicar dos empregadores, no pedido de reajustamento salarial, em face da elevação do custo de vida. O sr. Jaime Ferreira dos Santos, presidente do sindicato da categoria profissional, apela, por nosso intermédio, que a classe não deixe de comparecer à reunião por se tratar de matéria importante.

CARPINTEIROS

Amanhã, às 15 horas, na Delegacia Regional do Trabalho, a direção do sindicato dos marceneiros firmará, em nome do pessoal de carpintaria, o acôrdo salarial com os empregadores, na base de 81 por cento, sôbre os salários de janeiro de 64.

BANCÁRIOS

Na sede do sindicato dos bancários, amanhã, às 9 horas, será instada a VIII Reunião Nacional dos Bancários, sob a liderança da Confederação Nacional dos Trabalhadores em Estabelecimentos de Crédito. O conclave contará com a participação de bancários de todos os Estados.

METALÚRGICOS

A junta governativa do sindicato dos metalúrgicos comunica, por nosso intermédio, que a farmácia da entidade, a partir de amanhã, estará em pleno funcionamento, atendendo assim ao seu quadro social. Foi o que nos informou o sr. Giovani Américo Maranhão, presidente da junta daquele órgão sindical.

CARRIS

Amanhã, às 15 horas, a direção do Sindicato dos Trabalhadores em Carris Urbanos, se reunirá com os empregadores, na Tribunal Regional do Trabalho, em audiência de conciliação, para apreciar a pretensão da categoria profissional no pedido de reajustamento salarial, reivindicado na base de 100 por cento; sendo 60 por cento a partir de janeiro e os restantes 40 por cento, a partir de abril.

A diretoria do sindicato comunica, por nosso intermédio, que o prazo para inscrição dos candidatos à eleição de vogal, terminará, no próximo dia 16 do corrente.

IMPÔSTO SINDICAL

A Confederação Nacional dos Trabalhadores na Agricultura enviará ofício ao ministro do Trabalho reclamando o não recal, por parte dos patrões, colhimento do Impôsto Sindi- Após a revolução os impostos não foram mais recolhidos. As próprias agências do Banco do Brasil dificultam o recolhimento por não possuir mais guias que possibilitem a operação

JUSTIÇA DO TRABALHO

Fomos informados de que o ministro Astolfo Serra está patrocinando a recondução do juiz classista Raimundo Nonato, junto a fontes ligadas à Presidência da República, para que seja utilizada a lista tríplice que originou sua nomeação atual e não as que devem ser apresentadas êste ano.

Os trabalhadores esperam por parte das autoridades competentes os devidos esclarecimentos, para maior tranqüilidade. Ao mesmo tempo esta coluna está pronta a divulgar a verdade em tôrno do fato.

LOCATÁRIO DE IMÓVEIS

O sr. Eurípides Aires de Castro, representante dos locatários de imóveis dos IAPs, sugeriu ao ministro do Trabalho que quando da venda dos mesmos, aos inquilinos, fôsse observada a extinta Portaria CNT 98.743, e que os locatários fôssem divididos em três grupos com planos diferentes. O primeiro, seria composto de locatários contribuintes dos IAPs, e ficariam remidos após 20 anos de pagamento do aluguel e caso não houvesse completado o prazo, o preço do imóvel seria deduzido tanto 240 avos quantos fôssem os aluguéis pagos. O segundo grupo constituído seria para aquêles que ocupariam os imóveis após de deduzidas tôdas as despesas pagas como aluguel. E os locatários não contribuintes, constituiriam o terceiro grupo.

COOPERATIVA HABITACIONAL DA GUANABARA LTDA.

COOPHAB-GB

AUTORIZAÇÃO N.º 1 DO

BANCO NACIONAL DA HABITAÇÃO

AVISO IX

ASSINATURA DE CONTRATOS

NÔVO LOCAL — Av. Graça Aranha, 26 - Loja A

HORÁRIO — DE 10 ÀS 19 HORAS

Inscritos até dia 6 de fevereiro — Dia 15 de fevereiro (2.ª-feira)
Inscritos até dia 8 de fevereiro — Dia 16 de fevereiro (3.ª-feira)
Inscritos até dia 10 de fevereiro — Dia 17 de fevereiro (4.ª-feira)
Inscritos até dia 12 de fevereiro - Dia 18 de fevereiro (5.ª-feira)
Inscritos até dia 13 de fevereiro — Dia 19 de fevereiro (6.ª-feira)

EXAME MÉDICO: Todos os inscritos do dia 7 de janeiro até a presente data — de 50 a 60 anos de idade, são obrigados a fazer exame médico. O exame será pago pela COOPERATIVA HABITACIONAL DA GUANABARA e deverá ser feito na Avenida Almirante Barroso, n.º 90 — sala 1 208 — das 7 horas em diante. Para êsse exame, o inscrito deve levar o Recibo de Inscrição e um documento de identificação. O exame é inteiramente grátis.

Rio de Janeiro, GB, 14 de fevereiro de 1965

Chinesas partem e denunciam farsa

Ao viajarem de volta para a China Continental, as espôsas dos chineses condenados por subversão, foram impedidas, pelo DOPS, de fazer qualquer pronunciamento no Galeão. O advogado das chinesas, Sobral Pinto, protestou, e logo após elas diziam que a condenação de seus maridos "foi uma farsa".

Afirmaram que foram sempre vigiadas e denunciaram a falta de liberdade quando visitavam seus maridos. Disseram que enquanto seus maridos estiveram presos elas virão ao Brasil "tantas vêzes" quanto desejarem. Depois dirigiram-se, de cabeça baixa, para o avião, indiferentes à vigilância policial e à curiosidade dos outros passageiros.

A expulsão de Tenório é deslavada mentira

O jornal da "condêssa" entrou na campanha de difamação contra Tenório. A primeira insidia foi dada, anteontem, por um matutino. A segunda foi divulgada por outro matutino, ontem. E êste, depois que saiu das mãos da condêssa para as mãos do seu genro, rapaz de qualidades, deixou de vender notícias a qualquer preço, pois iniciou o policiamento e a repreensão à picaretagem. Mas, ao que parece, o "Jornal do Brasil" volta aos poucos ao regime antigo, burlando os interessados, sem dúvida, à fiscalização. E, ontem, noticiou que Tenório estaria na iminência de ser expulso da Casa de Saúde São José, porque transformara o seu quarto em lugar de reuniões políticas, cujo barulho vinha prejudicando o sossêgo dos demais internados.

Cumpre-nos dizer que Tenório é visitado por políticos de fina educação e que continuam seus amigos, como o autor da nota poderá ser visitado por marginais, se amanhã fôr prêso. Sua prisão não tem a condição de incomunicabilidade e, por isso, essas visitas são permitidas. Mas têm elas um caráter de cortesia e não político. E não é Tenório que o diz, mas o diretor da Casa de Saúde São José, dr. Paulo Pálvaro da Silva, que assim se pronunciou à reportagem: "Não tem nenhum fundamento a notícia veiculada pelo matutino. O que ocorre é que o dr. Tenório Cavalcanti está internado na nossa casa de saúde há mais de sete meses, por determinação da Justiça que atendeu — ao que dizem — às decisões de três médicos do IPASE, pois há muito se encontra sob regime dietético especial. O pagamento das diárias do ex-parlamentar está em dia. O desacôrdo surgido entre a casa de saúde e o dr. Tenório prende-se ao aumento das diárias, que o ex-deputado se recusa a pagar, alegando que só o fará, se o juiz der-lhe o pronunciamento do Tribunal sôbre a duração do tempo em que ficará sob custódia". E, continuando, declarou: "Ao juiz de Direito foi encaminhado ofício e êsse respondeu que seria conveniente aguardar, dentro de vinte dias, aproximadamente, a decisão do Tribunal a respeito do recurso do promotor, pois, assim, se saberá a data certa do fim do período de custódia".

Tenório vem pleiteando um quarto mais barato, em igualdade de condições com os demais internados, pois o que se encontra não é ventilado e nenhum confôrto lhe oferece, inclusive não tem banheiro, não se justificando o aumento impôsto, ainda mais que as despesas de seu tratamento e alimentação são feitas às suas expensas.

Damos abaixo o quadro das diárias pagas pelo ex-deputado Tenório Cavalcanti. Nêle, não se encontram outras despesas, inclusive internações e socorros a acidentados, custeadas por seu intermédio.

UM QUADRO DE DESPESAS INDIVIDUAIS

RESUMO

DESPESAS DO DR. NATALICIO TENORIO

De	06/07/64	a	12/07/64	Cr$	77.100,—
De	12/07/64	a	33/07/64	Cr$	123.100,—
De	34/07/64	a	01/08/64	Cr$	106.500,—
De	02/08/64	a	10/08/64	Cr$	106.500,—
De	11/08/64	a	17/08/64	Cr$	63.000,—
Exames Especializados				Cr$	17.000,—
De	18/08/64	a	30/08/64	Cr$	91.000,—
Extra três (3)				Cr$	3.000,—
De	31/08/64	a	06/09/64	Cr$	49.000,—
Extra sete (7)				Cr$	112.000,—
De	07/09/64	a	20/09/64	Cr$	112.000,—
De	21/09/64	a	04/10/64	Cr$	98.000,—
De	05/10/64	a	12/10/64	Cr$	56.000,—
De	13/10/64	a	18/10/64	Cr$	52.000,—
De	19/10/64	a	26/10/64	Cr$	56.000,—
De	27/10/64	a	05/11/64	Cr$	71.600,—
De	06/11/64	a	13/11/64	Cr$	56.300,—
De	14/11/64	a	25/11/64	Cr$	84.000,—
De	26/11/64	a	04/12/64	Cr$	63.000,—
De	05/12/64	a	12/12/64	Cr$	56.000,—
De	13/12/64	a	31/12/64	Cr$	133.000,—
				Cr$	1.481.100,—

(Um milhão, quatrocentos e oitenta e um mil e cem cruzeiros).

DR. PALVARO DA SILVA
Médico C. R. M. 150/B

COMUNICADO DA

SIEMENS DO BRASIL - Companhia de Eletricidade e da COST - Companhia Organizadora de Serviços Elétricos

Aos Senhores

ACIONISTAS, DIRETORES e ASSINANTES da Companhia Telefônica Duque de Caxias, HOMENS PÚBLICOS, IMPRENSA FALADA E ESCRITA e AO POVO EM GERAL

1.º) NÃO foi e NÃO é pensamento nosso participar como acionistas, direta ou indiretamente, da Companhia Telefônica Duque de Caxias;

2.º) NUNCA nos interessamos em eleger diretorias, conselhos (efetivos e suplentes) nem mesmo indicar e ainda menos, nomear funcionários para a Telefônica;

3.º) O nosso objetivo foi dar telefones automáticos a Duque de Caxias. Desejávamos, também, dar emprêgo e remuneração justa aos nossos funcionários, mas tornou-se difícil em vista do débito elevado da Telefônica para a nossa organização;

4.º) Mesmo depois de inaugurado o serviço, mantivemos nosso pessoal sem ÔNUS para a Telefônica até 10 do corrente;

5.º) Ressaltamos que, além dos compromissos assumidos, ainda financiamos a complementação do prédio, pinturas, compra de móveis, balcão, cabinas, máquinas de escrever e de somar, enfim, tudo, hoje, citado como PATRIMÔNIO da Telefônica;

6.º) A COST, por fôrça de contrato, mantém um funcionário junto à COMPANHIA TELEFÔNICA DUQUE DE CAXIAS, mas tôdas as decisões são tomadas pela própria diretoria da Companhia Telefônica.

ESPERAMOS HAVER ESCLARECIDO.

SIEMENS DO BRASIL
Companhia de Eletricidade

COST
Companhia Organizadora
de Serviços Telefônicos

CARNAVAL EM REVISTA

Xaveco vai abrir o carnaval trajando "baby-doll"

SOCIAIS

ANIVERSARIOS

Jornalista ANTÔNIO LEMOS — **Transcorre, na data de hoje, o aniversário natalício do jornalista Antônio Lemos, colega que soube se impor à estima e respeito de todos quanto trabalham em** LUTA DEMOCRATICA, e, por isso, êste acontecimento é gratíssimo para todos nós. Antônio Lemos, que é o chefe de reportagem dêste jornal, como tal tem se reservado eficiente e bom comandante da equipe cá de casa. Para conduzir os seus comandados, Antônio Lemos não chega a demonstrar que é o chefe, tal o carinho com que trata os seus companheiros de trabalho. Comemorando o feliz evento, ao natalíciante que é profissional dos mais capazes, figurando hoje, entre os mais credenciados militantes da Imprensa diária, seus companheiros oferecerão uma recepção.

ESTÃO ANIVERSARIANDO, os srs.: Jorge Ramos, repórter-fotográfico; deputado Anísio Rocha; general Hira Dutra; engenheiro Adolfo de Almeida Aguiar; José Gomes Lopes; Osvaldo Melo; diplomata Osvaldo Tavares; Nei Peixoto; Francisco Neto; engenheiro Umbelino Martins e a sra. Elzira Magalhães Maciel, espôsa do sr. José Maciel de Barros.

CASAMENTOS

SRTA. MARIA EVELINE—SR. NAIMAR RAMOS — Sábado próximo, às 18 horas, estarão se casando a srta. Maria Eveline, filha do sr. Geraldo Mareja Cascardo Versiani e da sra. Maria Cândida Varela Cascardo Versiani, e o sr. Naimar Ramos filho do sr. Ademar de Meneses Ramos e da sra. Naim Mendanha Ramos.

SRTA. DENISE ROCHA—SR. TITUS BELINI — Na Igreja de São Nicolau vão se casar, às 19 horas de sábado, a srta. Denise Rocha de Almeida, filha do sr. Ulisses de Almeida e da sra. Honória Rocha de Almeida, e o sr. Titus dos Reis Belini, produtor de tv, filho do sr. e sra. José Belini.

NASCIMENTOS

MARCIO — O lar do sr. Alfredo Biás de Luca e de sua digna consorte, professôra Astrid Fátima Ramos de Lucca, está enriquecido com o nascimento de um menino, que na pia batismal receberá o nome de Márcio.

Segundo declarações do diretor-fiscal do Bloco Xaveco da Praça Onze, sr. João Isídio, o Xaveco vai abrir as suas festividades carnavalescas com todo o seu quadro social formando a Ala dos Madrugadores Quatrocentões.

— Os homens — disse — sairão trajados de baby-doll, enquanto as mulheres se vestirão de pijama, isto no sábado de carnaval.

SAMBA-ENREDO

O Xaveco, que vem ensaiando no salão da Banda Portugal, às têrças e domingos, já selecionou sua música-enrêdo para o carnaval dêste ano, que se intitula "Micróbio do Samba", de autoria de Joel Batista, cuja letra publicamos hoje:

MICRÓBIO DO SAMBA

Eu vou morrer na orgia
Cantando samba noite e dia
(bis

II

O micróbio do samba
Tomou conta de mim
Eu não sei como pode
Meu corpo sacode
Sem nunca ter fim.

O diretor-fiscal João Isídio e o compositor Joel Batista, do Xaveco da Praça Onze, quando prestavam declarações sôbre a abertura do carnaval

Caciques de Ramos na Império Serrano

A quadra do antigo Mercado Municipal de Madureira foi pequena para acolher o numeroso público que ali compareceu, a fim de assistir ao encontro das duas agremiações carnavalescas, que desfrutam de maior evidência no momento: Império Serrano e B. C. Caciques de Ramos. A festa, que se iniciou às 21 horas, prolongou-se por tôda a madrugada. Se a verde-e-branco de Madureira, por si só, tem arrastado multidões aos seus ensaios, com a presença do Caciques, provocou uma afluência nunca vista, num espetáculo de samba. Dessa forma, a assistência pôde presenciar os "cobras" das duas entidades, apresentando os seus gostosos ritmos e belíssimas melodias. Várias faixa foram espalhadas pela cidade, particularmente em Copacabana, anunciando êste grande entrosamento entre uma tradicional escola de samba e um fabuloso bloco carnavalesco. As diretorias de ambas as entidades enviaram numerosos convites a personalidades e à Imprensa escrita e falada, assim como, a inúmeras agremiações carnavalescas.

Independente do samba que foi oferecido pelas duas entidades, houve um monumental show, para regozijo dos espectadores. Bira, presidente do Caciques, e Moacir, presidente da Império, disseram que a promoção, além de representar mais um elo na amizade que une as duas famílias, marcou o início de uma nova etapa, nas relações entre escolas de samba e blocos carnavalescos.

"RAINHA DO SAMBA"

Por motivo de fôrça maior, a apuração do concurso "Rainha do Samba", que se deveria ter realizado sábado, foi adiado para terça-feira, dia 16. LUTA DEMOCRATICA e Henné Erikon, que promovem o concorrido certame, convoca tôdas as candidatas a comparecerem na sede da Associação das Escolas de Samba do Brasil, (Rua Joaquim Palhares), a fim de participarem da mesma.

"MAGNÍFICA DO RÁDIO" VEIO COM "RUA DA ALFÂNDEGA"

Lúcia Maria, artista de rádio, televisão e cinema, ex-princesa do carnaval da Associação dos Cronistas Carnavalescos, e diplomada pela radialista Graciete Santana como "Magnífica do Rádio", entrou, este ano, no páreo do Carnaval Quatrocentão, com a marcha "Rua da Alfândega", de Américo Rodrigues.

Afirmando que sua música é melodia de cunho popular, muito a gôsto dos foliões, Lúcia Maria, que vem desenvolvendo intenso trabalho de "caitituagem" nos clubes recreativos, ofereceu a letra de "Rua da Alfândega" aos nossos leitores:

Rua da Alfândega

A Síria linda e diferente
Tudo agrada a gente
Na Turquia o pachá vive na
(pândega
Mas vem dar duro na Rua da
(Alfândega

II

Lá no Egito também
O faraó vive no harém
Com as suas lindas odaliscas
Lá no Saara
Vai tudo muito bem
Bem, bem
Lá no Saara tudo vai bem.

UMAS E OUTRAS

Amanhã, dia 15, em meio a grande noitada de samba, será eleito o Cidadão Samba do IV Centenário, na sede do Imperial Basquete Clube, na Estrada da Portela, 57, em Madureira.

Falando, ontem, à nossa reportagem, o secretário-geral da Associação das Escolas de Samba, sr. José Leite, disse que os cinco candidatos que vão disputar as finais têm qualidades suficientes para se eleger. Quanto ao júri, disse que se compõe de seis homens e uma mulher, uma escritora, recusando-se a fornecer a identidade dos mesmos. Dada a nossa insistência, adiantou apenas que o júri será integrado por um coreógrafo, um homem de jornal e pessoas ligadas ao samba.

—★—

A srta. Sueli Velasco da Silva, eleita Rainha do Carnaval do Bloco Cometas do Bispo, será coroada amanhã, durante o ensaio da agremiação. A nova soberana será alvo de significativas homenagens, por parte de diretores, associados e simpatizantes do campeão de 64.

Por outro lado, o Cometas do Bispo programou o dia 18 vindouro, para escolha do seu samba-enrêdo, uma festa a ser realizada na Praça Dipst, ocasião em que será oferecido um coquetel à Imprensa.

Léia Copelo é a nova "Rainha do Carnaval da Unidos do Horizonte"

Em magnífica festa realizada nos salões do Clube dos Cariocas, o Clube Recreativo Unidos do Horizonte realizou, ontem, a coroação de sua Rainha do Carnaval de 65, srta. Léia Copelo. A nova soberana do UH recebeu os cumprimentos do administrador regional daquela zona, de representantes da Secretaria de Turismo e da equipe da reportagem carnavalesca da LUTA DEMOCRATICA, que ali compareceu tendo à frente o jornalista Antônio Lemos, nosso chefe de reportagem.

O acontecimento festivo-social, que teve início às 23 horas, prolongou-se até às 4 horas da madrugada de hoje.

OLHA O BAILE DA CANETA!

Olha, menina, o Baile da Caneta, promoção de conhecidos jornalistas, vai acontecer dia 18 próximo, no Iate Clube", na Praça do Lido. Você, que está lendo esta nota não deixe de convidar AQUELA SUA PRIMA, como sugere o convite. O Baile da Caneta, cujos convites (quase esgotados) podem ser adquiridos na portaria daquela boate, vai ser uma "coisa". Se você ainda não tem seu ingresso, vá correndo tá? O "cocoroca" Barroso, veterano ás da reportagem de polícia, é um dos responsáveis pelo baile.

ACONTECE DE MADRUGADA

ATILIO CERINO

"RIO DE 400 JANEIROS" (II)

CONTINUANDO com nossa apreciação de "Rio de 400 Janeiros" — atualmente no **golden room** do Copa —, vamos falar de alguns artistas que participam do espetáculo.

VALDIR MAIA — É dos poucos que se salvam: tôdas as suas entradas são valorizadas pelo seu extraordinário talento, mas aquêle "prêto velho" é um primor de interpretação, embora o texto seja fraco.

MARION — Também está bem na sua única entrada: quando faz uma "Cármen Miranda" bastante buliçosa. São seus os melhores aplausos.

LADY HILDA — Fizeram maldade com a môça. Sua única entrada não permite que mostre todo o seu valor. Assim, a môça que foi "estrelíssima" no Fred's está **jogada às baratas** nesse "show". Isso foi maldade, meus caros!

BLECAUTE — Não entendemos. Nessa época de carnaval, quando o bom criolo fatura milhões fazendo "shows" no interior, êle prefere assinar com o Copa, onde a gente nem o vê: inteiramente apagado e sem "chance" alguma.

MANUEL VIEIRA — Também sem "chance", mas faz valer sua experiência e ainda consegue agradar um pouco.

Das "show-girls", destacam-se Monique, a suave Monique; Amparito, com um corpo espetacular; e Pochi, com seu famoso sorriso. São as melhores. O resto nada faz. Não vamos ao exagêro de Mônica Merlin que — referindo-se ao plantel feminino do "show" — disse que era uma "festival de bagulhos", mas a verdade que é o mais fraco já apresentado por Carlos Machado.

Terminaremos amanhã.

DIVIRTA-SE NOS TRADICIONAIS
BAILES DA FUZARCA
TODOS OS SABADOS, AS 23 HORAS
TEATRO RECREIO
BILHETES À VENDA — TELEFONE 22-8164
NÃO FALIE!

MESQUITA
Rua Pará, esquina Estrada Feliciano Sodré. Local privilegiado — Edifício com lojas — Apartamentos de sala e quarto ou sala e 2 quartos, banheiro comp. azulejado em côr até o teto, cozinha com azulejos e dependências completas. Area de serviço com tanque. Excelentes aps. de cobertura e grandes lojas. Predio em terreno de esquina. Todos de frente. Fachada com linhas modernas. Acabamento de 1.ª Sinal 300 mil e 45 mil mensais. Construção: CONSTRUTORA TORKAL — Informações e Vendas no local ou na:
PLANTA IMOBILIÁRIA LTDA.
RUA ALCINDO GUANABARA, 24 - SALA 1001
TEL. 22-5419 - CRECI 680
CORRETOR RESPONSÁVEL: VIVIAN PALHANO PAIN

NÔVO MÉXICO
NIGHT-CLUB NÔVO MEXICO
DIREÇÃO DE TOMAS E CAMILO
Apresentam "LAPA 400" espetacular "show" em homenagem ao IV Centenário, com Manuel Monteiro e as mais das mais lindas "show-girls" COSTINHA e ALMEIDINHA (cômicos) — Cantores UBIRAJARA - ODILA AGUIAR, CARMEN LAMAR, OS TROVADORES ALADIM (trio) e bailarino-acrobata TABU. Conjunto de danças. Ambiente selecionado.
AV. MEM DE SÁ, 24 - TEL. 43-[illegible]

MOULIN ROUGE
FELIPE DE CORDOBA (atração internacional), Blecaute (o General da Banda), Trio Fluminense, Raquel Soraya (a internacional do "strip-tease"), LUZI PATIMA (a vedete de Copacabana), EDSON GIL, HUGO BASUALDO e outras atrações
"SHOW" À 1 E ÀS 3 HORAS DA MADRUGADA
Av. Atlântica, 2.456 (ao lado do Cine Rian) - Tel. 36-[illegible]
AR CONDICIONADO PERFEITO

Dom Jardel RESTAURANTE
Direção artística: ARLINDO GALHARDO
Maneger: AZIZA FARAB
DOMINGUEIRAS DANÇANTES
(Das 18 às 20 horas)
Próximo "show": "RIO CIDADE TRADICIONAL"
(Para o IV Centenário)
RESTAURANTE FUNCIONANDO ATÉ AS 20 H
COZINHA NACIONAL E INTERNACIONAL
RUA SACADURA CABRAL, 43

GOMES LEAL apresenta
COLÉ — SILVA FILHO
NA REVISTA
"QUANTO MAIS NUA MELHOR"
"Mise-en-scène" WALTER PINTO
Com: Brigite Blair, Carvalhinho e Zeny Drumond — Diàriamente, às 20 e 22 horas e vesperais às quintas, sábados e domingos, às 18 horas — NO TEATRO RIVAL

MATERIAIS DE CONSTRUÇÃO EM GERAL
em homenagem ao IV Centenário, esta oferecendo grande desconto em todos os artigos para construírem ou reformarem suas casas!

CIMENTO MAUÁ	2.400
PEDRA M³	9.000
AREIA GUANDU GROSSA	4.200
FERRO QUILO	330

Lajotas, Telhas, Tintas, Telas etc. por preços especiais — Entrega com rapidez — Estrada João Paulo, 170 (a dois passos da Estação de Honório Gurgel)

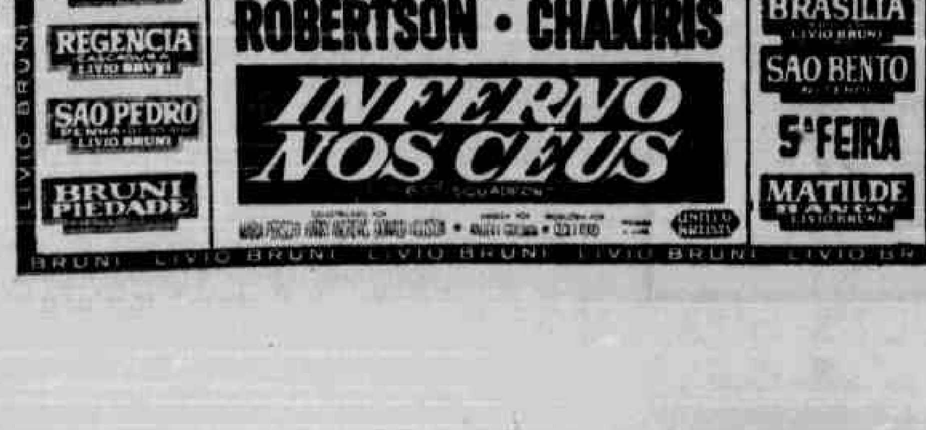

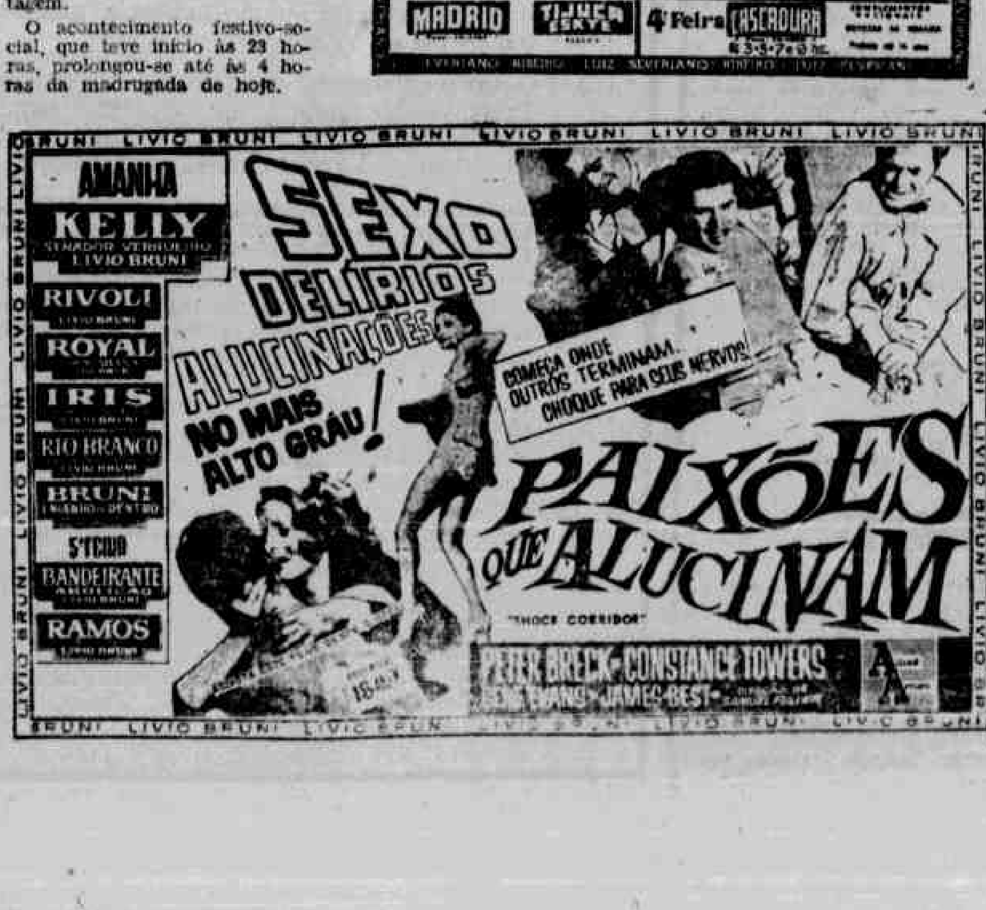

Perda de mandato é resultado de comissão

(ÚLTIMA DE UMA SÉRIE DE 3)

Os partidos políticos e Comissões Especiais e de Inquéritos somam 59, com seus 414 membros, 252 nas primeiras e 162 nas segundas, no 13 partidos registrados no Congresso Nacional. O acolhimento vantajoso para uns, até a omissão completa imposta a outros, é um malefício tão grande que causa quase sempre o aniquilamento em massa dêstes últimos.

Não há justiça alguma na divisão e emprêgo dos valôres, tanto assim que, dêstes, 5 partidos estão à margem dos trabalhos das referidas comissões. E há até deputados que presidem várias comissões, enquanto outros nem sequer têm o direito de opinar em tais funções.

CALCULOS PROPORCIONAIS

Com 122 deputados, o PSD conta com 96 membros nas comissões especiais, 76% do número de seus parlamentares, tendo, além disso, 56 nas comisões de inquéritos, que representa 46% do total. — O PTB, com 88, ou seja 82% de seu número de 107. Nas comissões de inquéritos tem 40, o que corresponde a 37% do total. — A UDN, conjunto de 94 deputados, tem 55 e 40 nas duas comissões equivalentes a 59 e 43%, respectivamente. — Com 22 deputados, o PSP tem 6 e 15 membros nas comissões especiais e de inquéritos, uma percentagem de 27 e 68% de seu todo. — O PDC tem 6 e 11 membros, 29 e 52% de seus deputados, que são 21.

Mais 3 partidos têm alguma participação, mas quase inexpressiva. São êles o PST, o PR e o PSB. O primeiro com 8 deputados, tem 1 membro nas comissões, que representa 13%. — O segundo, com 5, tem 2 nos trabalhos, que equivale a 40%. — E o terceiro, com 4 parlamentares, tem apenas 1 em função, o que significa 25%, todos êsses tomam parte sòmente nas comissões especiais.

PREDOMINÂNCIA

Tomando-se por exemplo apenas o percentual das comissões especiais, que são as que abrangem mais partidos, pode-se ver que o PSD, com 76, o PTB, 82 e a UDN, com 59, exercem predominância esmagadora sôbre todos os demais partidos, pois têm os trunfos na mão, só perdendo qualquer parada se quiserem. Daí, a sua vantagem em detrimento dos demais, podendo esmagar qualquer adversário, sem precisar muito trabalho. — É a desigualdade em uma palavra, a falta de hombridade em outra.

Isto, sem contar com o PTN, PRP, PL, MTR, PRT que nenhuma representação têm nas comissões. São partidos desprotegidos da sorte.

CASSAÇÃO

Dessa forma é inteligível que sejam anulados todos quantos se insurgirem contra a concessão de podêres, contra a deferência de direitos acumulados por profissionais politiqueiros intrigantes, que nada mais querem senão acabar de vez com "as liberdades e garantias individuais, impondo silêncio a um povo como é o nosso, já tão clamorosamente espoliado em seus direitos comezinhos".

É o que aconteceu a inúmeros deputados. É o que se deu com Tenório Cavalcanti, e o que vem sucedendo a cada passo dêste desditoso País que é o Brasil, onde qualquer borrabotas passa por cavalheiro, desde que bajule os falsos poderosos, com a subserviência de que só êles são capazes, mesmo matando a gente de impaciência e vergonha, enlameando a face da sociedade honrada.

O TRIUNFO DA DERROTA

Tenório foi afastado, porque se opôs a esta divisão de direitos. Protestou, repeliu em altos brados êsse esbulho a todos nós, e repeliu com a fôrça inquebrantável do parlamentar cônscio da delicada missão de defender com a própria vida (tantas vêzes quase roubada) os direitos de seus constituintes agora totalmente usurpados.

Perde o povo o direito de expressão, mas perde ganhando ao mesmo tempo. Ganha o povo e ganha Tenório a lição da sabedoria, que só o sofrimento sabe dar, para que o futuro, que acreditamos bem próximo, saiba escolher melhor seus representantes, e que os bons não sejam confundidos com os maus.

Já agora pode-se estar em paz com nosso espírito. Invadido por uma calma repousante. E então dorme-se sossegado para acordar ainda melhor para o nôvo dia — que estamos certos — virá.

GUIOMARA

DISCOGRAFIA

DIRCEU EZEQUIEL

Finalmente, sábado próximo, estaremos nos salões do Hotel Glória para, durante o "Baile dos Artistas", levarmos a têrmo a nossa grande promoção carnavalesca, que é a de apontar os cinco melhores sambas e as cinco melhores marchas do pré-carnaval. Faremos isto com a colaboração dos demais cronistas carnavalescos da cidade, que em rápida enquete entre o público presente, oferecerão os resultados.

A seguir, mais algumas das músicas classificadas por Steve Bernard e "Discografia", para serem executadas nos bailes do Hotel Glória.

***

VOCÊ NÃO É DE NADA

Marcha de Nido Dourado, gravada na Cam por Guiomara.

Você não é de nada
É só de exibição
Bonita e enfeitada
Como uma jóia de imitação.

I I

É gato por lebre
É boa demais
É papo furado querendo cartas
Não tem rebolado
Não é bossa nova
Você está querendo é corda demais.

ZE TRINDADE

Emilinha Borba

Alcides Gerardi, que também está com ótimas músicas, apontando bem para o carnaval de 1965

MULATA IÊ, IÊ, IÊ

Marcha de João Roberto Kelly, gravada na Odeon por Emilinha Borba.

Mulata bossa nova
Caiu no Hully Gully
E só dá ela
Iê, Iê, Iê, Iê, Iê, Iê, Iê, Iê
Na passarela. — (BIS)

I I

A boneca está
Cheia de fiu fiu
Esnobando as louras
E as morenas do Brasil.

***

TREMENDÃO

Samba de José Messias, gravado na Odeon por Emilinha Borba.

Claudionor no apito
A Maria no surdo
Tamborim é pra mim
Todo mundo no pito

I I

É barra limpa,
Quatrocentão.
É brasa pura.
É tremendão.

***

EU FUI NO TORORÓ

Marcha de Oluisio Marins e Montenegro, gravação Odeon de Paulo Bob.

Eu fui no Tororó
Beber água, não achei
Achei você
E por você me apaixonei

I I

Ai, ai, ai, ai,
Tem pena de mim, tem dó
Ai, ai, ai, ai,
Não posso viver tão só.

***

MULATA

Marcha de Zé Trindade e Valdir Ferreira, gravação Odeon de Zé Trindade.

Mulata, mulata, mulata,
Se eu fôsse passarela,
Mulata, mulata, mulata
Só tu desfilarias nela.

I I

Eu não sou Cabral
Eu não sou o Pero Vaz Caminha
Mas não troco a mulata,
Não troco ela por qualquer loirinha.

O CARNET
fartura
E O ÚNICO COM O QUAL
v. compra tudo
NAS MELHORES LOJAS

TECIDOS CAMA E MESA — A Imperatriz das Sedas
APARELHOS ELETRO-DOMÉSTICOS — COBRÁS
ÓCULOS LENTES DE CONTATO — ÓTICAS FLUMINENSE
LOUÇAS, CRISTAIS ALUMÍNIOS, PRESENTES — Leão D'América
MODAS E ARTIGOS FEMININOS — ORLON-TEX
MÓVEIS E MÁQUINAS DE COSTURA — Rui Maia S.A. INDÚSTRIA E COMÉRCIO
BRINQUEDOS — brinquedos CASA WALDEMAR
DISCOS — LOJAS PALERMO S.A.
CALÇADOS E BOLSAS FINAS — a predilecta
MÓVEIS E DECORAÇÕES — CASA Gelli
COMESTÍVEIS em mais de 100 super-mercados, mercearias e armazens, em todos os bairros da Guanabara e do Estado do Rio
Se V. preferir almoçar e jantar fora, pode utilizar o seu Carnet Fartura na CHURRASCARIA GAUCHA

e ganha de graça

TODAS AS SEMANAS
participando nos sorteios do
"SHOW FARTURA"
DISCOTECA DO CHACRINHA
NO AUDITÓRIO DA TV EXCELSIOR
COMIDA E MORADIA
PARA 1 ANO INTEIRO,
6 MESES, 3 MESES E 1 MÊS

TODOS OS MESES
concorrendo
pela Loteria Federal
(última extração)
1 GORDINI - 0 KM
e mais:
4 VOLKSWAGEN - 0 KM

PEÇA O SEU CARNET FARTURA POR TELEFONE
32-4186, 34-8230, 34-9868
25-0561, 25-1622, 25-2356
25-4429, 46-7488, 27-0582
57-1975, 57-1975, 57-1977
34-1073, 23-9373, 34-3015

RÊDE NACIONAL DA fartura

INFORMAÇÕES:
Centro: Av. Rio Branco, 156, sub-solo, loja 113 — Copacabana: Rua Barata Ribeiro, 672, sala 201 — São Cristovão: Rua Euclides da Cunha, 246

Ajude à sua sorte! Tenha, no mínimo, 1 Carnet Fartura

Assista às terças-feiras - 21,30 hs. pela TV-Excelsior, Canal 2, "77 Sunset Strip"; aos domingos - 19,10 hs. pela TV-Tupi, Canal 6, "A-E-I-O-Urca" e compareça aos domingos às 20,00 ao auditório da TV-Excelsior, Canal 2 e participe dos sorteios no fabuloso "Show Fartura" com a Discoteca do Chacrinha e ganhe comida e moradia de graça para 1 ano inteiro!

JOPOLIMA
O melhor despachante

DENTADURAS
Consertam-se em 90 minutos. Moras em 24 horas. — Extrações sem dor. — Clínica Especializada de Dentaduras. — Rua do Matoso, 3, sobrado — Praça da Bandeira.

"OLHE"
CARNAVAL DE PREÇOS
DA
"CAÇULA"
"HOMENAGEM IV CENTENARIO DA GUANABARA"

REFRIGERADOR GELOMATIC	Cr$	280.000,00
TELEVISOR STANDARD	Cr$	390.000,00
TELEVISOR INVICTUS	Cr$	370.000,00
MAQUINAS DE LAVAR	Cr$	350.000,00
ELETROLAS	Cr$	120.000,00
MAQUINAS DE COSTURA	Cr$	80.000,00
ENCERADEIRAS	Cr$	70.000,00
FOGÕES	Cr$	65.000,00
LIQUIDIFICADORES	Cr$	28.000,00
VENTILADORES	Cr$	25.000,00
RÁDIOS TRANSISTOR	Cr$	29.000,00

N. B. — Vendemos em 15 meses, sem juros, pelo preço de TABELA

MATRIZ: Rua Buenos Aires, n.º 313 — Centro. Perto do Campo de Santana — FILIAL: Avenida Democráticos, n.º 525-A — Bonsucesso.

Informativo LUTA DEMOCRÁTICA

Ouçam a Rádio Difusora Duque de Caxias (1 590 kc.) que diàriamente, às 18.10 horas, exceto aos domingos, na voz do repórter Antônio Lemos, apresenta as notícias do dia, com o "Boletim Informativo LUTA DEMOCRÁTICA". E, de hora em hora, saiba o que acontece no Brasil e no Mundo com o "Repórter Difusora".

San Prince, Silhouette, Páteo e Tulsa: inverter em 2, em 3 e "no duro"

Dividem-se as opiniões no "Handicap Especial"

Equilíbrio de fôrças entre os concorrentes — Sabot tenta a repetição — El Piconero e Montelepre são fortes candidatos ao triunfo — Esperada melhor atuação de Estio — Hudson vai leve desta feita — Snowman volta "tinindo" — Ham N'Eggs tem condições de surpreender e Honey Love é égua muito atrevida

Aí está, como carreira principal da tarde de hoje, um Handicap Especial, cujo campo, embora reduzido, ficou bem formado, com equivalência de valôres que prometem renhida luta ao longo dos 1 300 metros, tornando arriscado qualquer prognóstico. As opiniões se dividem, não havendo um favorito a destacar Provàvelmente serão Sabot El Piconero e Montelepre os mais apostados, mas é certo que Honey Love, Hudson e Estio também estarão bem amparados no movimento do totalizador. Ham N'Eggs e Snowman, menos visados, nem por isso poderão ser alijados das possibilidades de vitória, daí que, sem surprêsa, qualquer dêles poderá sair da pista com a palma da vitória.

SABOT NA REPETIÇÃO

Sabot vem de vitória sôbre El Piconero e Montelepre, os quais chegaram brigando pelo segundo pôsto, separados apenas por cabeça, o segundo do terceiro. O ganhador livrou corpo e meio de vantagem. Novamente na turma, embora com um quilo a mais, continua sendo um dos prováveis ganhadores, tentando repetir aquêle feito.

EL PICONERO E MONTELEPRE

Dissemos que El Piconero e Montelepre, nessa ordem, escoltaram Sabot, na mesma distância de 1 300 metros e na pista de areia úmida, tal como a encontraremos possìvelmente esta tarde. Os dois que foram com 55 quilos contra os 59 de Sabot, levarão agora 54 contra os 60, e isso poderá dar ganho de causa a um dêsses dois, ambos em perfeitas condições de apuro para levantar o páreo. São fortes candidatos à vitória.

MELHOR ATUAÇAO DE ESTIO

Foi decepcionante a atuação de Estio naquela prova vencida por Sabot. Mas não convenceu sua derrota, esperando seus responsáveis que venha êle a cumprir melhor atuação na tarde de hoje, talvez mesmo com uma vitória que o reabilite integralmente.

HUDSON VAI LEVE

Na questão da sobrecarga, quem levou mais vantagem foi Hudson que outro dia correu contra Royal Prince, sob 56 quilos, e agora baixa para 51, coisa que permitirá ao filho de Kameran Kan fazer uma corrida bem à vontade. Na distância e com êsse pêso, sua chance é enorme.

SNOWMAN VOLTA "TININDO"

Snowman vai apresentar-se hoje pela primeira vez na presente temporada. No final de 64 ganhou duas corridas seguidamente e volta "tinindo", pronto para surpreender os adversários, se bem que mais fortes agora. Também vai leve, com 51 quilos, e corre bem na distância.

HAM N'EGGS E HONEY LOVE

Ham N'Eggs só tem contra si o fato de ser baldoso na partida. Se as condições da partida o favorecem — tal como aconteceu outro dia, quando foi 4.º no páreo vencido por Sabot — pode êle desta vez melhorar ainda mais de atuação e chegar brigando pela vitória.

Finalmente, Honey Love — a única égua presente para enfrentar os machos — é aquilo que todos sabemos: animal de coragem e capaz de lutar de igual para igual. Ganhou de Esdrúxula em 1 400 metros na areia pesada, mantém a forma e tem que ser respeitada na carreira.

SAL E PIMENTA

INAH DE MORAES

Parabéns, coronel "Manda Brasa"

Podem falar, podem ironizar, podem reclamar, podem deblaterar, podem se danar. mas, no fundo, no fundo, aposto como vocês mesmos gritadores e reclamadores, já estão convencidos de que o "Manda Brasa" é, de fato, o TAL, e de que êle está certo em tudo que anda fazendo na operação tráfego, não vocês.

A verdade é que com essa história de esvazia pneu, e com a coragem de acabar com aquêle "você sabe com quem está falando", e também a de enfrentar, sem mêdo, deputados e embaixadores que queriam transgredir as leis do tráfego, e fazer bagunça a verdade é que com isso, e mais seus planos formidáveis, e sua enorme capacidade de trabalho, Fontenele, o coronel "Manda Brasa" transformou o tráfego, na nossa mui maravilhosa cidade do Rio de Janeiro!

A gente dá volta daqui, dá volta de lá, não pode virar pr'aqui, tem que virar por lá, não pode estacionar aqui, tem que seguir pra lá. Na hora a gente resmunga, acha ruim mas, como já disse, no fundo no fundo, acaba-se dando razão ao coronel. Porque? Por que reconhecemos que graças a essas danças e contradanças que êle introduziu no tráfego, graças ao esvazia pneu e graças à liquidação do "Você sabe com quem está falando", às ruas do Rio de Janeiro, hoje, estão vazias, sem engarrafamento, sem atropêlos, e tudo desliza rápido. Uma beleza!

.... Congratulo-me, portanto, com o coronel "Manda Brasa". Parabéns, meu coronel. E continue. Não pare, não. E não ligue prás bolas pretas do bobóca do Ibraim.

PARA VOCÊ

Uma ponta:
San Prince

Duas duplas:
1.º páreo 14
3.º páreo 12

Três placês:
Silhoutte
Pateo
Tulsa

HOTEL PALMEIRAS

O melhor e mais luxuoso do Estado do Rio – Apartamentos de luxo – Rua Washington Luís Km 1 – Próximo à barreira – Por cima da Casa de Fogos Cosme e Damião.

CAMPINAS DEIXA HIPÓDROMO ANTIGO COM "ENCERRAMENTO"

O Jóquei Clube de Campinas, em São Paulo, tem seus dias de atividades contados no velho Hipódromo do Bonfim, onde estêve instalado durante vários anos. A Prefeitura da cidade, que requisitou as terras e por duas vêzes prorrogou o prazo exigido para a retirada da sociedade de corridas, desapropriou a área e providenciou o loteamento.

Visando a marcar sua despedida do Bonfim, o Jóquei Clube Campineiro acaba de decidir pela realização de um grande prêmio, dia 23 próximo, que será denominado "Encerramento". A chamada para essa carreira foi anteontem conhecida, aberta aos produtos nacionais de 4 anos e mais idade, na distância de 1 500 metros e dotação de um milhão de cruzeiros ao ganhador.

HANDICAP

Na mesma programação, que marcará o encerramento das atividades no Bonfim, será desdobrado um **handicap**, em 1 500 metros, com um quarto de milhão para o primeiro colocado, prova aberta aos produtos nacionais de 3 e mais anos. E ainda haverá a estréia dos potros de 2 anos, em carreira no percurso de 900 metros, com a dotação de 250 mil cruzeiros. Uma extensa área, já livre das instalações de segunda importância do Jóquei Clube de Campinas, foi vendida por loteamento, apurando a municipalidade local aproximadamente 200 milhões de cruzeiros. O nôvo hipódromo, em construção acelerada no bairro campineiro de Boa Vista, será inaugurado ainda em meados do ano em curso. Para o "Encerramento" já estão indicados como presenças certas: Fogoso, Interlagos, Peônia Rubia, Batataia, Ocidental, Golf, Caio, Queisio, Blazon e Kandanan.

VIDRAÇARIA DOIS IRMÃOS

(Casa que não faz reclame) — Colocação de vidros nas obras e a domicílio. Molduras, quadros, espelhos, papelaria etc., com desconto para vidraceiros. Av. dos Italianos, 749 — Rocha Miranda

GALOPANDO

1.º PAREO — Zest, que andou correndo sem sucesso entre rivais altamente superiores de Cidade Jardim, reaparece na Gávea, hoje, com 104 e três de trabalho na milha, agradando em cheio. É um candidato certo à vitória e o nosso eleito, devendo encontrar rivais mais certos em Quental e San Prince, ficando para azarão o irregular Enisce.

2.º PAREO — Divertida é estreante que muito promete em campanha de pistas, tendo chance destacada logo em sua primeira exibição. Com 67 e linhas de trabalho, muito à vontade, é a filha de Guycuru, depositária de justas esperanças, tendo condições para confirmá-las. Fierte, outra estreante preparada, e Rondelle, são os principais obstáculos, melhor situadas para a discussão da dupla. Vale a ordem.

3.º PAREO — Lenoca ficou na turma (mais pesada 2 quilos) onde acaba de ganhar sôbre Lena Quica e mais nove adversárias. Silhouette, também vinda de ganhar, ligeira e com trabalho animador, nivela-se em chance com a dirigida de Portilho, sendo igualmente nomes de respeito Datcha, América e Candidata. Vamos arriscar a ponta de Lenoca, apontando mais diretas ameaças Silhouette e América.

4.º PAREO — Dinosauro melhorou muito e na última foi terceiro para Tarantus e Nagib longe, é bem verdade, mas animando para o compromisso de hoje. Páteo, que na última atirou ao solo o seu jóquei, é novamente levado com esperanças. Aventureiro trabalhou bem, e Ice, não obstante vir de fracas atuações, é agora um dos mais cochichados na carreira. Em final de análise apontamos o trio Dinosauro—Aventureiro—Páteo.

5.º PAREO — Vamos dar nova chance ao Calmo, animal que na derradeira exibição mereceu a nossa indicação, não correspondendo. O filho de Prosper continua pleno de forma e a turma não assusta, embora desta feita já esteja o Miraqueta, recente dominador do pensionista de Paulo Morgado. A dupla 14 é indicação segura, ficando para tertius Praça Velha, seguindo-se o azarão Gramado que tem bom trabalho.

6.º PAREO — Sinoco acaba de entrar 5.º para Pinóchio, mas estava então forçando turma, e na anterior, correndo entre os de sua fôrça, fizera bom segundo para o mesmo Pinóchio, cedendo a vitória por diferença escassa. Parece-nos a indicação mais segura na carreira, mas não o consideramos barbada, eis que Queline, agora na direção do freio Portilho, Despacho e Resgate, sério trabalho darão ao pilotado de Craci Cardoso. Ficamos com Resgate na dupla.

7.º PAREO — El Piconero reapareceu tirando segundo para Sabót, lucrando com o estirão de retôrno. É novamente competidor de primeira linha e vai amargar a vida dos rivais, dentre os quais apontamos mais perigosos o fiel Honey Love, o próprio Sabót, e ainda Snowman, que volta com pêso leve. Entregamos nossa principal indicação a Honey Love, situando nomes certos na luta final Sabót e El Piconero.

8.º PAREO — Paranista descansou ligeiramente, depois de ter atuado em um páreo onde não largou junto. Trabalhou bem e é dos nomes certos ao pôsto de hoje na tarde de hoje, devendo encontrar em Taj-El-Amir, que também ficou parado na última, e Honey Kid, perigosos inimigos. Vale essa ordem para a formação do marcador, sendo bem lembrado aos azaristas o ""sombrinha" J. I.

9.º PAREO — Carreira difícil no encerramento da domingueira. Elana anda bem, voltando após bom segundo para Miss Turfe; Tersina não teve direção feliz no bridão de M. Silva, retornando hoje mudada para o freio de Portilho; Viñeda fugiu da noturna, preferindo o compromisso de hoje. Tulsa não saiu junto na última; Norka trabalhou bem e há fé em Quebrada e Dona Margarita, ambas sempre chegando perto. Com reservas apontamos o trio Quebrada—Tersina—Tulsa, ficando para salvação dos quase ""duros" a Dona Margarita.

Acumulada de Vencedor: — Zest, Sineco e Honey Love.
A Barbada: — Sineco.
O melhor azar: — Dona Margarita.

LAFAYTE

INDICAÇÕES

1.º — SAN PRINCE — ZEST — QUENTAL
2.º — RONDELE — FIESTE — DIVERTIDA
3.º — SILHOUETTE — LENOCA — AMÉRICA
4.º — PATEO — DINOSAURO — JUNISCO
5.º — MIRAQUETA — CALMO — ZÉ VALENTE
6.º — SIOCO — QUELINE — DESPACHO
7.º — EL PICONERO — SABOT — HONEY LOVE
8.º — J. I. — TAJ-EL-AMIR — PHISALYS
9.º — TULSA — QUEBRADA — ELANA

HOTEL CAXIAS às suas ordens!

Av Rio—Petrópolis 1945
Duque de Caxias

JÓQUEI-CLUBE BRASILEIRO

PROGRAMA DE HOJE

1.º PÁREO — 1 600 MS — AS 14.30 HORAS — Cr$ 1.000.000 — Record: — Farinell — 97"2/5

ANIMAIS	JÓQUEIS	Kg	Tratador	Última performance		Dist.	Pista	Tempo
1—1	San-Prince. M Silva	56	M. Gil	1.º	Edjelé-Espadachin	1200	AP	77"4/5
2—2	Quenal J Portilho	56	P Morgado	10.º	Predominio-Zaluar	2400	GL	150"2/5
3—3	Enisce O Cardoso	56	J. L. Pedrosa	8.º	Lunaision-Styx	1400	AP	91"
4	Edônios L Santos	56	G Ulióa	1.º	L Ipê-Lientenant	1200	AM	77"3/5
4—5	Zest J Machado	56	R Carrapito	15.º	Predominio-Zaluar	2400	GL	150"2/5
"	Fratolé P Alves	56	Idem	7.º	Etheta-Jório	1300	AP	82"4/5

2.º PAREO — 1 000 MS — AS 15.00 HORAS — Cr$ 1.200.000 — Record: — Blameless — 60"4/5

1—1	Divertida O Cardoso	56	P Morgado		Estreante			
3—2	Rondelle M Silva	55	J S Silva	3.º	Monette-Soldera	1000	AP	63"2/5
3	Dioriing P Alves	55	G Feijó		Estreante			
5—4	V Girl F Pereira F.º ..	55	P Lavor	3.º	Fiapo-Soldera	1000	AU	63"1/5
5	Miguet J Fagundes	55	A Correia		Estreante			
4—6	Fierte F Maia	55	E Freitas		Estreante			
7	Satisfac o J Machado	55	R. Silva		Estreante			

3.º PAREO — 1.000 MS — AS 15.30 HORAS — Cr$ 500.000 — Record: — Cabine — 72"4/5

1—1	Lenoca J Portilho	60	M Sousa	1.º	L. Quica-Toga	1400	AP	90"3/5
2	Ana Bata F Menezes ..	52	E P Coutinho	8.º	Ofensa-Datcha	1200	AP	77"1/5
2—3	Silrouette J Machado ...	52	J. Morgado	1.º	Candidata-aJtai	1400	AM	90"2/5
4	Candidata M Silva	54	L. Tripodi	1.º	Harmônica-Crristina	1200	AP	85"
3—5	América. N Lima	52	P Morgado	4.º	Lenoca-L. Quica	1400	AP	90"3/5
6	Gardi. S Silva	52	A. V Neves	8.º	Qualopa-Chuva	1400	AM	90"1/5
4—7	Datcha P Alves	56	G Feijó	5.º	Lenoca-L Quica	1400	AP	90"3/5
8	Sotéia. J Silva	52	D Cassas	6.º	Lenoca-L Quica	1400	AP	90"3/5
9	Araúna L Carlos	54	P Costa	10.º	P. Pura-Crisálida	1400	AL	89"

4.º PÁREO — 1.400 MS — AS 16.00 HORAS — Cr$ 600.000 — Record: — Urge — 84"4/5

1—1	Dinosauro O Cardoso	57	R Morgado	3.º	Tarantus-Nagib	1600	AP	106"4/5
2	D Tranquilo. J Negrello	57	S Câmara	8.º	Tarantus-Nagib	1600	AP	106"4/5
3—3	Páneo C A Souza	57	O. Feijó	9.º	Tarantus-Nagib	1600	AP	106"4/5
4	Aventureiro. F Pereira F.º	57	F. Pereira	5.º	Tarantus-Nagib	1600	AP	106"4/5
3—5	Jonisco J Fagundes	57	C. Morgado		Estreante			
6	Ice F Maia	57	C Gomes	7.º	Tarantus-Nagib	1600	AP	106"4/5
4—7	Jade D P Silva	57	V Alves	9.º	Hemicicio-Fantastic	1300	AP	77"3/5
8	Cafarnaum J Machado	57	V Aliano	8.º	Toy-Nagib	1400	AP	91"1/5

5.º PÁREO — 1.200 MS — AS 16.30 HORAS — Cr$ 500.000 — Record: — Cabine — 72"4/5

1—1	Miraqueta. H Cunha	60	F. Cunha	1.º	Calmo-Cariri	1000	AP	62"
2—2	P Velha D. P Silva	54	C Serra	4.º	Miraqueta-Calmo	1000	AP	62"
3	Pampilho P Alves	54	L Mezaros	8.º	Bewitched-Joby	1400	AP	90"2/5
3—4	Gramado. F Estêves	56	A Correia	7.º	Miraqueta-Calmo	1000	AP	62"
5	Zé Valente. J Tinoco	54	J. Tinoco	1.º	Monterrico-Grotão	1300	AP	84"3/5
4—6	Calmo J Portilho	58	P. Morgado	5.º	Bewitched-Joby	1400	AP	90"2/5
7	Relance S M Cruz	59	S d'Amore	5.º	Miraqueta-Calmo	1000	AP	62"

6.º PAREO — 1.300 MS — AS 17.05 HORAS — Cr$ 600.000 — Record: — Estrilo — 79"2/5

1—1	Sinôco O Cardoso ...	57	V Alves	5.º	Pinochio-Tubi	1600	AP	103"4/5
"	Le Galion D P Silva ..	57	Idem	4.º	Trovão-Resgate	1200	AP	76"
3—2	Conde E P Alves	57	F Abreu	1.º	Isonzo-Fenix	1600	AU	106"4/5
3	Baby-Face F Pereira F.º	57	O B. Lopes	8.º	Pinochio-Sinoco	1500	AP	97"1/5
3—4	Queline J Portilho	57	R Silva	10.º	Pinochio-Tubi	1600	AP	103"4/5
5	Despacho. A Ramos	57	Z Guedes	3.º	Trovão-Resgate	1200	AP	76"
4—6	Resgate M Silva	57	V G Oliveira	3.º	Trovão-Despacho	1200	AP	76"
7	Pelichek J Fagundes ...	57	C Gomes	5.º	Trov.o-Resgate	1200	AP	76"

7.º PAREO — 1.300 MS — AS 17.40 HORAS — Cr$ 1.000.000 — Record: — Estrilo — 79"2/5

1—1	El Piconero, J Portilho .	54	P Morgado	2.º	Sabot-Montelepre	1300	AU	82"2/5
2	Estio F Pereira F.º	50	J L. Pedrosa	7.º	Sabot-El Piconero	1300	AU	82"2/5
3—3	Sabót. O Cardoso	60	O. C Dias	1.º	El Piconero-Montelepre	1300	AU	82"2/5
4	Ham'n Eggs. A Hodecker	52	C.L.P Nunes	4.º	Sabot-El Piconero	1300	AU	82"2/5
3—5	Hudson M Silva	51	M Gil	3.º	R. Prince-Protocolo	1600	AP	101"1/5
6	H. Love. P Alves	58	F. Abreu	1.º	Esdrúxula-Sweetness	1400	AP	90"
4—7	Montelepre. J Fagundes .	54	A Morales	3.º	Sabot-El Piconero	1300	AU	82"2/5
8	Snowman. J. Machado ..	51	J Morgado	1.º	Miraqueta-Gramado	1200	AM	74"4/5

8.º PAREO — 1.400 MS — AS 18.15 HORAS — Cr$ 500.000 — Record: — Urge — 84"4/5

1—1	Paranista H Cunha	56	F Cunha	10.º	Cambriolcar-T.-El-Amir	1500	AL	96"2/5
2	Macieana. P Alves	56	A. V. Neves	7.º	Badajoz-Tay-El-Amir	1300	AP	84"2/5
2—3	Taj-El-Amir S M. Cruz	54	J Attanasi	11.º	Corumbá-Purus	1200	AP	77"3/5
4	Confetti F Maia	56	H Sousa	9.º	Cafuso-Fusco	1400	AM	90"
3—5	Poppy J Tinoco	54	O Ulióa	9.º	Camb.-Tay-El-Amir	1500	AL	96"2/5
6	J. I. J Fagundes	54	V Pedersen	7.º	Camb.-Tay-El-Amir	1500	AL	96"2/5
7	H Kid. P Lima	54	F Abreu	1.º	Crai-Paraná	1300	AP	83"
4—8	Physalis. N Lima	54	P Morgado	9.º	Corumbá-Purus	1200	AP	77"3/5
9	Itarcguam L Acuña	54	C Morgado	7.º	Relance-Elan	1300	GL	79"
10	El Rincón J Negrello	56	E P Coutinho	6.º	Corumbá-Purus	1200	AP	77"3/5

9.º PAREO — 1.400 MS — AS 18.50 HORAS — Cr$ 600.000 — Record: — Urge — 84"4/5

1—1	Elana J Negrello	57	M Araújo	2.º	M Turfe-R. Darling	1400	AP	93"1/5
2	Tersina J Portilho	57	P Morgado	5.º	M Turfe-Elana	1400	AP	93"1/5
3	Viñeda. P Pontoura	57	J Coutinho	7.º	Dixieland-Kaidafa	1200	AP	78"
3—4	Tulsa. O Cardoso	57	J Morgado	10.º	M. Turfe-Elana	1400	AP	93"1/5
5	Halestina N Lima	57	O Serra	10.º	M. Turfe-Elana	1400	AP	93"1/5
6	R Patuada. L Carvalho	57	A Morales	5.º	Iaiá Boneca-Mont.	1200	AP	83"
3—7	Miss Glide P Alves	57	F Abreu	4.º	Dixieland-Kaidafa	1200	AP	78"
"	Norka P Lima	57	Idem	4.º	F. Biruta-Tulsa	1200	AP	78"1/5
8	D Margarita. M Silva ..	57	T R Gomes	3.º	M. Turfe-Elana	1400	AP	93"1/5
4—9	H Darling. J Ramos ...	57	E Sepúlveda	12.º	Dixieland-Kaidafa	1200	AP	78"
10	Quebrada J Machado ..	57	M F Neves	5.º	Dixieland-Kaidafa	1200	AP	78"
11	Celrema. M Henrique ..	57	V O Oliveira	8.º	M Turfe-Elana	1400	AP	93"1/5
12	Rengarva L Santos	57	M Mendonça		Estreante			

LUTA DEMOCRATICA

ANÚNCIOS EM BALCÃO

Endereços:

PRAÇA ONZE:
Av Presidente Vargas 1988 – sobreloja – Telefone 23 3970

CENTRO:
Av Rio Branco, 185 – 2.º andar – Sala 201 (Edifício Marques do Herval) – Tel 42-6785.

DUQUE DE CAXIAS:
Av Rio—Petrópolis, 1761 – Tel., 2910

S. JOÃO DE MERITI:
Rua Santo Antônio, 69 – 1.º andar

INFELICITOU A FILHA E FUGIU

O indivíduo Elias Simões foi denunciado às autoridades do 9.º Distrital por ter infelicitado a própria filha, L.S., de apenas nove anos, tendo, em seguida, abandonado o lar. A polícia, até o momento, não tomou nenhuma providência para localizar o desclassificado indivíduo.

TRATAMENTO MODERNO ASMA e BRONQUITES

PARA OS MORADORES DE

Caxias - N. Iguaçu - Nilópolis e S. João

CLINICA DO DR. GILI

RUA NOSSA SENHORA DAS GRAÇAS, 258, SALA 11
Segundas, quartas e sextas-feiras, das 14 às 22 horas
EM SÃO JOÃO DE MERITI

ESCOLA P/MOTORISTA SAO FRANCISCO

SEJA MOTORISTA PROFISSIONAL OU AMADOR
Adquirindo sua carteira com apenas Cr$ 10 000 de entrada e o restante em 5 prestações mensais. Inscrevam-se nos seguintes endereços: AV BRIGADEIRO LIMA E SILVA 1 204 e 1 269 (em frente à Inspetoria de Trânsito) e AV RIO—PETROPOLIS 1 741 e 111 – Centro – Duque de Caxias Fones: 3329 – 3355 3552

COMARCA DE DUQUE DE CAXIAS.
REGISTRO DE IMÓVEIS DA 1.ª CIRCUNSCRIÇÃO
CARTÓRIO DO 1.º OFÍCIO

EDITAL

O Oficial abaixo, atendendo ao requerimento de ADALBERTO ALVES e S/M, proprietários do loteamento denominado "JARDIM SANTO ANTONIO", intima a pessoa abaixo citada, para vir a êste Cartório, sito à Praça Roberto Silveira n.º 23 — Duque de Caxias, Estado do Rio de Janeiro, para vir no prazo de trinta (30) dias pagar as prestações vencidas, mais as que se vencerem, até o pagamento de juros e mora e custas decorrente do contrato particular devidamente averbado no Registro de Imóveis anexo a êste Cartório, a margem da inscrição n.º 207 sob pena de, decorrido o prazo legal ser o mesmo rescindido na forma da Lei do Art.º 14 do Decreto n.º 3 079 de 15 de setembro de 1938. Maria da Conceição Santana: – Lote 5 da quadra R. Cr$ 38.000,00: DADO E PASSADO nesta Cidade de Duque de Caxias, Estado do Rio de Janeiro, aos oito (8) dias do mês de fevereiro do ano de mil novecentos e sessenta e cinco (1965). Eu, Geny Pimenta de Carvalho, Suboficial, o datilógrafo E, eu José de Moraes Soares, Oficial-substituto o subscrevo e assino em exercício.

JOSÉ DE MORAES SOARES
— SUBSTITUTO —

COMARCA DE DUQUE DE CAXIAS
REGISTRO DE IMÓVEIS DA 1.ª CIRCUNSCRIÇÃO
CARTÓRIO DO 1.º OFÍCIO

EDITAL

O Oficial abaixo assinado, atendendo ao requerimento de ADALBERTO ALVES e s/m CLARISE LOPES ALVES, proprietários do loteamento denominado "JARDIM SANTO ANTONIO", intima a pessoa abaixo citada, para vir a êste Cartório, sito à Praça Roberto Silveira n.º 23 — Duque de Caxias, Estado do Rio de Janeiro, para vir no prazo de trinta (30) dias pagar as prestações vencidas, mais as que se vencerem, até o pagamento de juros e mora e custas, decorrente do contrato particular devidamente averbado no Registro de Imóveis, anexo a êste Cartório, a margem da inscrição n.º 132, sob pena, de decorrido o prazo legal ser o mesmo rescindido na forma da Lei do Art.º 14 do Decreto n.º 3 079, de 12 de setembro de 1938: JOSE FRANKLIN TARDIM: – Lote 14 da quadra 9, Cr$ 38.000,00. DADO E PASSADO nesta Cidade de Duque de Caxias, Estado do Rio de Janeiro, aos dezoito (18) dias do mês de dezembro de mil novecentos e sessenta e quatro (1964). Eu Geny Pimenta de Carvalho, Suboficial, o datilógrafo E, eu José de Moraes Soares, Tabelião Substituto o subscrevo e assino no impedimento ocasional do Titular.

JOSE DE MORAES SOARES

MIGUEL PEREIRA

PLANTA IMOBILIÁRIA LTDA.
RUA ALCINDO GUANABARA, 24 - SALA 1001
TEL. 22-5419 - CRECI 680
CORRETOR RESPONSÁVEL: VIVIAN PALHANO PAIN

Resolva seu problema de férias adquirindo bons aps. na Rua Gen. Ferreira do Amaral, bem em frente à Estação da Central, aps. c/sala, qt., banh. "kitch". OBRA INICIADA. Sinal: 181.000 e mensalidades de 72.740. Entrega em 30 meses. Tratar:

VEJA! SÓ SENTE CALOR QUEM QUER...
"400",00 DE ENTRADA

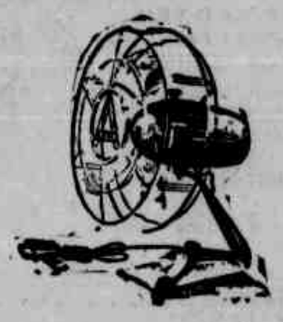

"HOMENAGEM QUATROCENTÃO"
VENTILADORES DE AFAMADAS MARCAS
A PRAZO COM DESCONTOS SEM JUROS
À VISTA A PARTIR DE Cr$ 12.000
A CAÇULA
Matriz – BUENOS AIRES, 313
Filial – AV. DEMOCRÁTICOS, 525-A — BONSUCESSO

RESULTADOS DE ONTEM NA GÁVEA

1º PAREO — 1.600 METROS — PISTA: AP — PREMIO: CR$ 600.000,00

1º Marítimo, J. Portilho	53	38,00	12	49,00
2º Aimberé, J. Machado	53	28,00	13	52,00
3º Farroupilha do Sul, J. Fag.	52	117,00	14	33,00
4º Pinocchio, P. Alves	57	32,00	23	64,00
5º Dialon, F. Ferreira F.	53	216,00	24	36,00
6º Delator, I. Sousa	53	24,00	33	297,00

Diferenças — vários corpos e 2 1/2 corpos — Tempo — 1m" — Venc. — (3) Cr$ 38 — Dupla — (13) Cr$ 52 — Placês — (3) Cr$ 18 e (1) Cr$ 18 — Movimento do páreo: Cr$ 20.502.000. MARÍTIMO — M. C. 4 anos — Rio Grande do Sul — Filiação — Torpedo e Maruja — Propr. — Stud Marinha — Treinador — Geraldo Morgado — Criador — Haras 20 de Setembro.

2º PAREO — 1.300 METROS — PISTA: AP — PREMIO: CR$ 1.000.000,00

1º Ethel, J. Machado	56	29,00	12	10,00
2º Legalitée, O. Cardoso	56	108,00	13	43,00
3º Kilroy, J. Portilho	56	153,00	14	31,00
4º La Française, F. Per. F.	56	68,00	22	226,00
5º Jardinière, A. Azevedo	56	14,00	23	101,00
6º Honey Kiss, P. Lima	56	311,00	24	67,00
7º Ardenza, M. Silva	56	214,00	33	763,00

Diferenças — 3/4 de corpo e vários corpos — Tempo — 83"4/5 — Venc. — (2) — Cr$ 29 — Dupla — (23) Cr$ 101. — Placês — (2) Cr$ 21 e (4) Cr$ 62 — Movimento do páreo: Cr$ 24.162.800. ETHEL — F. A. 3 anos — São Paulo — Filiação — Fort Napoléon e Nikota — Propr. — Haras São José e Expedictus — Treinador — Ernâni Freitas — Criador — Haras São José e Expedictus.

3º PAREO — 1.300 METROS — PISTA: AP — PREMIO: CR$ 600.000,00

1º Pearl Harbor, M. Niclevisk.	57	37,00	12	70,00
2º Quicamã, L. Roberto, ap.	53	163,00	13	133,00
3º Tacema, J. Machado	57	31,00	14	34,00
4º Tinkle, J. Portilho	57	16,00	22	242,00
5º Desasa, M. Silva	57	80,00	23	95,00
6º Dinaflor, O. Cardoso	57	—	24	29,00
7º Dendria, J. B. Paulielo	57	158,00	33	544,00

Diferenças — 3 corpos e 1/2 — Tempo — 84"2/5 — Venc. — (1) Cr$ 37 — Dupla — (12) Cr$ 70 — Placês — (1) Cr$ 34 e (3) Cr$ 61 — Movimento do páreo Cr$ 21.060.100. PEARL HARBOR F. C. 4 anos — Paraná — Filiação — Cyrnos e Winnipeg — Prop. — Stud Baal — Treinador — Rodolfo Costa — Criador — Haras Belmont.

4º PAREO — 1.300 METROS — PISTA: AP — PREMIO: CR$ 1.000.000,00

1º Poock, J. Machado	56	16,00	12	38,00
2º Flora Gabiroba, J. Tinoco	54	26,00	13	136,00
3º Umbrage, D. P. Silva	54	111,00	14	66,00
4º Frerie, O. Moura	54	169,00	22	342,00
5º Cheyenne, L. Santos	56	42,00	23	57,00
6º Bandit, O. Cardoso	56	262,00	24	20,00
7º Ilinga, P. Lima	54	652,00	33	806,00

Não correram: Tio Sam, Goiaba, Hrebert e Padário

Diferenças — 3 corpos e vários corpos — Tempo — 86" — Venc. — (3) Cr$ 16 — Dupla — (24) Cr$ 20 — Placês — (3) Cr$ 12 e (9) Cr$ 13 — Movimento do páreo: Cr$ 21.221.600,00. POOCK — M. A. — Rio Grande do Sul — Filiação — Don José e Luz Branco — Propr. — Stud Quero Quero — Treinador — Alexandre Corrêa — Criador — Haras Santa Margarida.

5º PAREO — 1.000 METROS — PISTA: AP — PREMIO: CR$ 600.000,00

1º Holias, S. Silva, ap.	56	33,00	12	45,00
2º Kleines Bier, G. Sancho, ap.	53	202,00	13	85,00
3º Decimal, N. Lima, ap.	54	174,00	14	100,00
4º Garôta de Paris, S. M. Cruz	55	69,00	22	145,00
5º Hand, J. Machado	57	64,00	23	37,00
6º Sem Legenda, F. Meneses	53	28,00	24	37,00
7º Hermânia, J. Portilho	57	50,00	33	118,00
8º Oquella, A. Costa, ap.	53	2 047,00	34	64,00
9º Hecey Dev, R. A. Pinto	57	128,00	44	189,00

Não correu: Mita-Cunhã

Diferenças — 3 corpos e mínima — Tempo — 85"3/5 — Venc. — (2) Cr$ 23 — Dupla — (24) Cr$ 37 — Placês — (2) Cr$ 14 e (3) Cr$ 4 e (8) Cr$ 46 — Movimento do páreo: Cr$ 25.918.300,00. BOLISA — P. C. 4 anos — São Paulo — Filiação — Master Robim e Homenagem — Propr. — Stud J. K. — Treinador — Aldo Morales — Criador — Haras Santa Bárbara d'Oeste.

6º PAREO — 1.400 METROS — PISTA: AP — PREMIO: CR$ 600.000,00

1º Happy Kid, L. Santos	57	32,00	11	126,00
2º Coccinelle, F. Estêves	57	101,00	12	39,00
3º Tourist, J. Machado	57	29,00	13	102,00
4º Cameu, A. Ramos	57	192,00	14	43,00
5º Dragon Bleu, P. Alves	57	26,00	22	352,00
6º Maestro de Madrid, M. Nicikev.	57	330,00	23	78,00
7º Jerro, F. Pereira F.	57	104,00	24	28,00
8º James Bond, M. Henrique	57	79,00	33	484,00

Diferenças — 3 corpos e 1 1/2 corpo — Tempo — 92"2/5 — Venc. — (1) Cr$ 32 — Dupla — (11) — Cr$ 138 — Placês — (1) Cr$ 19 — (2) Cr$ 19 e (7) Cr$ 16 — Movimento do páreo: Cr$ 21.181.000,00 — Happy Kid — M. A. — 4 anos — Paraná — Filiação — Silfo e Opera — Propr. — Hélio Perdigão de Freitas — Treinador — Racine A. Barbosa — Criador — Luís G. A. Valente.

7º PAREO — 1.300 METROS — PISTA: AP — PREMIO: CR$ 1.000.000,00

1º Ebro, P. Alves	56	44,00	11	261,00
2º Eleven, J. Portilho	56	20,00	12	71,00
3º Al-Jabbar, S. M. Cruz, ap.	54	178,00	13	57,00
4º Titular, M. Silva	56	52,00	14	3[illegible],00
5º Lone, R. A. Pinto	56	—	22	314,00
6º Endeavor, H. Vasconcelos	56	130,00	23	78,00
7º Ceró J. Machado	56	31,00	24	54,00
8º Arkepan, J. Fagundes	56	225,00	33	242,00
9º Espalha Brasa, F. Per. F.	56	507,00	34	41,00

Diferenças — 2 corpos e 11/22 corpo — Tempo — 83"4/5 — Venc. — (5) Cr$ 44 — Dupla — (34) Cr$ 41 — Placês — (5) Cr$ 13 — (7) Cr$ 12 e (2) Cr$ 27 — Movimento do páreo: Cr$ ..... 26.882.100,00. EBRO — M. A.3anos — São Paulo — Filiação — Mariamoor e Terra Nova — Propr. — Stud Jota Três — Treinador — O. M. Fernandes — Criador — São José e Expedictus.

8º PAREO — 1.400 METROS — PISTA: AP — PREMIO: CR$ 600.000,00

1º Grotão, O. Cardoso	54	44,00	11	138,00
2º Araquiri, L. Carlos, ap.	52	168,00	12	44,00
3º Inox P. Alves	54	35,00	13	40,00
4º Purus, J. Portilho	54	26,00	14	33,00
5º Pacoca, F. Maia	56	41,00	22	744,00
6º Fusco, J. Marinho	54	77,00	23	65,00
7º Damiello, D. Moreira	56	138,00	24	66,00
8º Homel, J. Machado	54	354,00	33	152,00
9º Pai-Pai, L. Santos	56	476,00	34	61,00

Não correu: Copihue.

Diferenças — 1 corpo e 1 corpo — Tempo — 92"3/5 — Venc. — (6) Cr$ 44 — Dupla — (34) Cr$ 61 — Placês — (6) Cr$ 23 — (9) Cr$ 36 e (8) Cr$ 16 — Movimento do páreo Cr$ 25.614.10000. GROTÃO — M. T. 5 anos — Rio Grande do Sul — Filiação — Grey-Hound e Chica Culca — Propr. — Erwin Morgenroth — Treinador — Roberto Morgado — Criador — Haras Declinio.

9º PAREO — 1.200 METROS — PISTA: AP — PREMIO: CR$ 600.000,00

1º Halmito, A. Ramos	57	35,00	11	42,00
2º Tor, J. Portilho	57	33,00	12	92,00
3º Heniciclo, J. Negreio	57	145,00	13	36,00
4º Cancherò, J. Machado	57	42,00	14	36,00
5º Iscuro, P. Alves	57	38,00	22	558,00
6º Cantilever, J. M. Santos	57	77,00	23	122,00
7º Mister Gringo, A. Reis	57	478,00	24	182,00
8º Dubo, F. Maia	57	521,00	33	77,00
9º Monteleone, J. Fagundes	57	—	34	59,00
10º Champs Elysées, L. Carvalho	55	431,00	44	232,00
11º Sancho Panza, I. Sousa	57	1.317,00		

Diferenças — 3/4 de corpo e 1 1/2 corpo — Tempo — 77"4/5 — Venc. — (2) Cr$ 35 — Dupla — (13) Cr$ 30 — Placês — (2) Cr$ 15 — (6) — Cr$ 17 e (9) — Cr$ 21 — Movimento do páreo Cr$ 22.840.600,00 — HALMITO — M. A. — 4 anos — Rio Grande do Sul — Filiação — Halcyon e Gremita — Propr. — Stud Salino — Treinador — Celestino Gomes — Criador — Haras Declínio.

Movimento de apostas	Cr$ 207.350.600,00
Concursos	Cr$ 4.471.000,00
TOTAL	Cr$ 211.821.600,00

MUNDO CÃO • O turco e a adúltera

Escreve SÉRGIO PEIXOTO

— "Tens certeza de que seu marido não vem agora?

— É claro que tenho, Amin. O trouxa só vem à noite!

— Veja lá, minha filha. Amin não ter corpo fechado para apanhar!

— Deixa disso! Vem, vem deitar ao lado de seu benzinho. Tou que não agüento mais. Em ponto de bala!

O palco dêsse diálogo era uma residência humilde de Niterói, onde Selma entregava-se de corpo e alma ao amor de um cidadão turco, medroso que só êle, mas que não conseguia livrar-se dos encantos da amante.

A cena desenrolava-se no leito conjugal de Selma e de seu marido, o Antero, que se encontrava trabalhando. O silêncio da casa só era quebrado pelos murmúrios lascivos dos dois sêres e pelo ranger da cama, em seu "han-han um tanto quanto perturbador.

De repente, o barulho de uma chave introduzida na fechadura, tirou-os do enlêvo. Selma ficou como uma alucinada.

— É meu marido! É meu marido!

E prosseguiu com a voz marcada pela aflição, prestes a desmaiar.

— Êle é violento. Esconda-se Amin! Esconda-se pelo amor de Deus!

— Onde, onde? — perguntava trêmulo de mêdo o turco.

Apontando para o guarda-roupa, Selma falou frenèticamente:

— Ali. Meta-se dentro do armário. Rápido, rápido!!!

Amin não teve outra solução. Encolheu-se todo dentro do móvel, ficando mais esprimido do que limão em cálice de cachaça.

A pecadora, porém, não tivera tempo de arrumar o leito, nem tão pouco, recuperar-se do trauma. Seu desespêro era total e fàcilmente perceptível.

Não teve outro remédio, ao encarar firmemente com o marido, sentiu que seria desmascarada e gritou como uma possessa:

— Meu bem, é um ladrão! Está escondido dentro do armário!

— É um ladrão. Um ladrão!...

A confusão foi tremenda. Acorreram populares e Amin foi retirado do armário com um bruto bolachão no pé do ouvido que o prostou desmaiado.

Uma rádio-patrulha chamada por alguém, conduziu-o à delegacia. Em meio ao caminho acordou, assustadíssimo.

Diante do comissário, foi apontado como marginal, ladrão, descuidista e outros bichos mais. Em dado momento, porém, parecendo ter raciocinado, não quis levar aquela pecha. Em seu sotaque típico desmascarou Selma.

— Doutor, Eu jura pra Deus que não ser larápio, não ser ladrão. Amin ser amante dela!

E de dedo em riste para a mulher, prosseguiu aos berros:

— Eu ser amante dela, doutor. Amante dela!!!

Antero bateu na mulher ali mesmo na delegacia. Na frente do comissário.

E continuava berrando, assustando os vizinhos mais distantes:

PAGAMENTO NO TESOURO

O diretor da Despesa Pública informou ter enviado aos Bancos, para pagamento no prazo máximo de 4 dias úteis, as seguintes fôlhas:

MINISTÉRIO DA FAZENDA

Banco de Crédito Real de Minas Gerais, Banco da Lavoura de Minas Gerais e Banco Mineiro da Produção.

MINISTÉRIO DA SAÚDE (LOTE 3)

Banco de Crédito Real de Minas Gerais

MINISTÉRIO DA EDUCAÇÃO ((LOTE 2)

Banco do Comércio.

Banco de Crédito Real de Minas Gerais.

Banco Mineiro da Produção.

MINISTÉRIO DA INDÚSTRIA E COMÉRCIO — BRASÍLIA

Banco do Brasil S/A.

PRESIDÊNCIA DA REPÚBLICA — (CONTEL — GUANABARA)

Banco do Brasil S/A.

TRENS SAIRÃO DO MARACANÃ

Segundo informação da Central do Brasil, os trens elétricos das linhas de Paracambi e Matadouro, hoje, no período das 12 às 14 horas, chegarão e partirão da estação do Maracanã. A medida é proveniente dos reparos que serão feitos no sistema de sinalização da Estação D. Pedro II.

Informou, ainda, a ferrovia, que a partir de zero hora do dia 15, amanhã entrará em vigor nôvo horário nos trens da Linha Auxiliar. A nova tabela de horários será afixada em tôdas as estações.

Autor de atentado acusa vereador como mandante

O desocupado Miguel Nascimento, que, há tempos, tentou assassinar um lavrador no município de Barra Mansa, apresentou-se, ontem, ao juiz daquela Comarca, confessando sua participação no atentado e apontando como mandante o vereador Carlos Mota, conhecido por "Motinha"

As autoridades policiais fluminense deverão ouvir, nos próximos dias, o edil acusado.

O PROBLEMA DAS VAGAS NAS ESCOLAS SUPERIORES

DR. CAMPOS DE RESENDE

Pode-se afirmar, sem qualquer temor de êrro, que constitui um clamoroso crime de lesa-pátria a atual atitude de certos setores administrativos do País, não permitindo a mocidade que termina o curso secundário, o ingresso normal nas classes universitárias. A Universidade é, entre nós, ao contrário do que deveria ser, um autêntico ser, um autêntico tabu, uma verdadeira ""tôrre de marfim", cujo hermetismo só se desvenda a um limitado número de privilegiados.

Ainda há pouco, em memorável e erudita conferência, assim se expressou a respeito o eminente economista e líder das classes trabalhadoras, dr. Cláudio Ramos: "É um crime contra a própria Nação permitir que milhões de jovens brasileiros estejam proibidos de freqüentar nossa Universidade por falta de vagas ou por problemas econômicos. Nenhuma estabilização econômica será real se não enfrentarmos, definitivamente, o problema da educação no Brasil, principalmente para aceitação de novas tecnologias, já que necessitamos cada vez mais de homens capazes, saídos das Universidades".

Eis um depoimento insuspeito e abalizado, cujo teor dispensaria qualquer comentário. E, através de um cidadão respeitável, o eco do clamor público que dia a dia mais se agigantia em todos os ângulos da vida nacional, em todos os quadrantes sociais de nosso imenso território.

O País acha-se a míngua de médicos, de dentistas, de farmacêuticos, de químicos, de engenheiros, agrônomos, geólogos, veterinários, tôda a gama de técnicos que assegura a sobrevivência física e psicológica de uma comuniddade e basta alguns quilômetros, poucos quilômetros de afastamento dos grandes centros populosos, para defrontar-se a espantosa e desanimadora realidade. Nos próprios quadros das Fôrças Armadas, sente-se a deficiência de oficiais médicos, para atendimento de suas necessidades mais prementes, fato que se descobra num quadro mais desolador nas regiões interioranas afastadas, onde o problema assume proporções de verdadeira e descorcertante calamidade.

Como, então, resolver-se a momentosa questão? Não é difícil encontrar a chave do problema, bastando apenas uma dose equilibrada de espírito público e um pouco mais de coerência moral com a dignidade humana. Para isso o Govêrno Federal, em primeiro lugar, baixaria um decreto aumentando imediatamente o número de vagas nas escolas superiores, facultando, para um mínimo de 500 vagas, um coeficiente de gratuidade a 50 candidatos, selecionados, lògicamente, entre os mais capazes, aquêles que demonstrarem maior aptidão através das notas finais; aos demais 450, exigência de pagamento de 12 salários-mínimos correspondentes às respectivas regiões. Caberia então ao Govêrno a responsabilidade da cota dos 50 primeiros colocados (em situação beneficiária de gratuidade educacional), facultando-lhes o apoio econômico até o final do curso, ensejando assim a todos a mesma oportunidade, e a criação de uma perene e inestimável fonte de estímulo, estabelecendo de tal forma a seleção de valôres que o curriculum gratuito passaria a representar um galardão de justiça, no qual não haveria privilégios, atendendo indistintamente pobres ou ricos, desde que oferecessem o mesmo grau de vocação, o mesmo coeficiente de aproveitamento e de capacidade.

Com êsse critério financeiro, haveria dinheiro para tudo e para todos, melhor padrão de remuneração aos professôres, recursos para novas instituições, enfim, tudo de quanto agora o ensino se ressente, no aprimoramento cultural da mocidade brasileira.

O eminente mestre prof. Maurício de Medeiros já teve ocasião de demonstrar, em inúmeras oportunidades, êste fato aberrante: em diversas escolas, auxiliares subalternos recebendo vencimentos superiores a professôres catedráticos, pela má distribuição de verbas e outros inconvenientes que a providência por nós indicada fàcilmente sanaria.

O quadro atual, triste e estarrecedor, é êste: velhos professôres, encanecidos na cátedra, para obterem um pro-labore mais decente, obrigados ao retôrno às clínicas e a outros misteres, homens sábios que tanto honram o quadro das nossas escolas superiores, ingràtamente sacrificados por um critério injusto e não poucas vêzes desumano.

Hoje, que temos à frente do Ministério da Educação essa figura marcante do Magistério brasileiro, que é o prof. Suplicí de Lacerda, é hora de pôr-se à mostra essas chagas sociais que tanto denigrem o ambiente do ensino no País. É chegado o momento de estabelecer-se o regime de três turnos nas Faculdades em tôdas as especialidades, de modo a que, colocando-as ao alcance daquelas que trabalham, em classes matutinas, vespertinas e noturnas, assistamos à verdadeira democratização da cultura, através de sua popularização consciente.

Sòmente desta forma, não com providências líricas, inconseqüentes, pirotécnicas, mas com os pés se firmando sòlidamente nos interêsses das massas e principalmente da mocidade que deseja estudar, evoluir e triunfar, teremos consolidado os alicerces de nosso futuro e, mais que isso, tornado irreversível aquilo que é desejo de todos nós — a marcha da verdadeira Revolução Brasileira: a revolução através do livro. Da inteligência. Da capacidade sem favoritismo e sem pistolões.

EXONERADO O ADMINISTRADOR

O governador Carlos Lacerda, em ato assinado ontem, exonerou o sr. Omir Bagueira Leal, das funções de Administrador Regional de Botafogo. Ainda no decorrer deste mês, outros administradores serão exonerados, pois ao que parece, o governador da Cidade quer colocar engenheiros à frente das administrações regionais.

tôda a família "brinda" com

BLACK SÃO JORGE

A CERVEJA DO MOMENTO!

pedidos pelos telefones 48-1860 e 34-6410.

entregas à domicílio: RUA MAXWELL N.º 66

ACEITAM-SE VENDEDORES E DEPOSITÁRIOS

Só a Ducal é capaz disto!

sua prestação em dia vale 1 Volks na Ducal e mais Cr$ 200.000

Veja como é fácil:

1 (uma) prestação em dia..... 1 CUPÃO
1 (uma) prestação antecipada . 3 CUPÕES
2 (duas) prestações antecipadas 6 CUPÕES
3 (três) prestações antecipadas 10 CUPÕES

(SORTEIO PELA LOTERIA FEDERAL)

Ducal

ninguém vende por menos

A pontualidade é a do seu crédito

CLASSIFICADOS

COMPRA — VENDA — ALUGUÉL — EMPRÊGO

VENDE-SE

MOBILIÁRIA PARA TODOS

"SENSACIONAL VENDA DE FIM DE ANO"

GRANDES VANTAGENS AOS NOIVOS

A LONGO PRAZO — ENTRADA PARCELADA

Como oferta especial e com êstes preços:

Dormitórios rústicos a partir de ..... Cr$ 130.000
Dormitórios de marfim a partir de ..... Cr$ 130.000
Salas conjugadas a partir de ..... Cr$ 130.000

Ainda grande variedade de SOFAS-CAMAS POLTRONAS, COLCHÕES DE MOLA e CONJUNTOS DE FÓRMICA

ATENÇÃO — Traga este anúncio e ganhe um colchão grátis
AVENIDA DUQUE DE CAXIAS, 58 - FONE 2785
DUAS CASAS PARA MELHOR SERVIR

Lotes — Jacarepaguá — Largo do Pechincha

Magníficos lotes planos e urbanizados em rua particular junto à Estrada Grajaú—Jacarepaguá a 30 minutos do centro da cidade. Ônibus, bondes, lotações, escolas e comércio à porta. Construção até dois pavimentos. Tratar no local com o proprietário, Avenida Geremário Dantas n.º 661.

Tele Transitor Tiradentes

Onde seu rádio é consertado barato. Rapidez e garantia. — Praça Tiradentes, n.º 85, 1.º andar, junto à Rua da Constituição. — Tel 52-6672.

BONSUCESSO

Vende-se financ. 60% em 5 anos. Casa com galpão. Frente de rua e mais 2 casas vazias e um lote, próximo ao Viaduto da Ilha do Governador, à Rua Sirtema, n.º 14. — Ver até às 18 horas. Tel. 28-5586. (6 846)

DR. DIRCEU RODRIGUES MENDES

Assistentes:
Dr. Djalma Santos
Dr Salão Lobato
Dr Elói dos Santos Cruz

Departamentos especializados em Repartições Públicas, Alfândega. Casamentos - Divórcios e Anulações de estrangeiro - Desquites Anulações - Pensões Alimentícias em todo o Brasil - AVENIDA RIO BRANCO 156 23.º andar s/2 207 Fone 43-5767 52-6265 e 25-0017

DR. AUGUSTO ALBUQUERQUE

Consultas Cr$ 500,00

Especialista em doenças do coração, fígado estômago e intestinos Radioscopia

(6 830)

Av. Rio Branco, 185, 12.º andar, sala 1224

De 9 as 11 horas e das 14 as 18 horas Tel 53-5442

PRECISA-SE

Grande indústria metalúrgica precisa de:

FRESADORES PLAINADORES

PAGA-SE BEM

Apresentar-se, levando documentos, à Estrada João Paulo, 1 005 — HONÓRIO GURGEL — Departamento Pessoal

CAXIAS

Vendem-se terrenos residenciais e comerciais, lotes de 12 x 30, situados na antiga Estrada Rio—Petrópolis n.º 299, Km 9, antes do lote 15, mais de 12 linhas de ônibus na porta, muito comércio e escola, água, luz, já dentro do loteamento, entrada a partir de Cr$ .. 30.000,00 e o resto a combinar no local. Fone 29-9209 — Sr. Teixeira — GR.

MARCENEIROS ACABADORES

para Fábrica de Móveis à Rua Capitão Damasceno, 368, Duque de Caxias, paralela à antiga Rio—Petrópolis.

Mestre-de-obras

Precisa-se de um com práticas. Apresentar-se depois das 16 horas à Rua Uruguaiana, 55 grupo 606 (6 845)

CAMINHOES BASCULANTES

Precisamos de 50 para trabalhar nas obras da COHAB em Jacarepaguá. Rua Edgard Werneck esquina da Estrada de Estiva tratar no local

VENDEDORES — Precisamos para Figurinha FLAPLU em bares e armazéns Tratar, diàriamente, na Av Rio—Petrópolis, 1741 — Sala 101 — Caxias.

ELETRO-RÁDIO MUNDIAL

Rua Opalas, 103. — B. R. Miranda. Compro televisão parada e conserto televisão de tôdas as marcas.

VASCO E CORÍNTIANS INAUGURAM, HOJE, O RIO—SÃO PAULO

Vasco da Gama e Corintians inaugurarão, hoje, no Pacaembu, o Rio x São Paulo, que tem agora nova regulamentação, turno com dez clubes, returno com 6, pois serão eliminados os últimos colocados de cada Estado, e um jôgo decisivo entre os campeões dos dois turnos. Os oito concorrentes que completarão o total de dez, com o Vasco e Corintians, são Palmeiras, Santos, Portuguêsa de Desportos, São Paulo, América, Botafogo, Flamengo e Fluminense.

Segundo o nôvo regulamento os quatro clubes de cada Estado melhores colocados no primeiro turno disputarão o returno, ficando excluídos os dois últimos.

De acôrdo com informações prestadas por Zezé Moreira, o Vasco tem uma dúvida, mas deverá começar com Levis, Joel, Brito, Caxias, Fontana, Barbosinha, Maranhão, Lorico, Luisinho, Célio, Saulzinho e Zèzinho.

O quadro paulista que tem a sua formação em base em valôres novos, deve alinhar com Cabeção, Augusto, Cláudio, Clóvis, Édson, Dino, Rivelino, Ferreirinha, Bazani, Flávio e Lima.

O árbitro será o carioca Cláudio Magalhães e o início da partida está previsto para às 17 horas.

GARRINCHA DEU BÔLO

Garrincha foi a Pau Grande e não compareceu em General Severiano

O médico Lídio Toledo interrompeu suas férias para examinar Garrincha, mas o jogador não apareceu em General Severiano e mandou um recado por seu amigo e companheiro Jailton, de que não poderia comparecer ao clube pois necessitava ir à Pau Grande visitar suas oito filhas.

Também o advogado de Garrincha, sr. Rubens Marçal não estêve no Botafogo, como anunciou, para os primeiros entendimentos com os dirigentes do alvinegro para a renovação do contrato do ponteiro.

Vendidos Nélson e Foguete, Gaspar e Parobé agradaram

Nélson e Foguete tiveram seus passes oficialmente vendidos ontem respectivamente ao Monterrey, do México, e ao Internacional, de Pôrto Alegre. Pela cessão imediata do apoiador, os dirigentes do clube asteca pagaram, à vista, a importância de 15 mil dólares. E Nélson viajará amanhã, às 9 horas, pela Varig, para o México, pois a sua estréia ocorrerá na próxima quarta-feira, contra o Botafogo. Depois dêsse "match", Nélson retornará ao Rio e terá, então, 30 dias de férias concedidas pelo seu nôvo clube para que providencie a sua mudança definitiva, com a família. As bases do compromisso de Nélson não foram reveladas, sabendo-se, porém, que entre luvas e ordenados o craque fará jus a 1 200 dólares, por mês, durante dois anos. O passe de Foguete foi vendido ao Internacional, de Pôrto Alegre, por 25 milhões de cruzeiros, dos quais o Flamengo terá que deduzir, entretanto, os 15% de lei, em favor do ponta-de-lança. Foguete receberá 3 milhões de luvas e 200 mil cruzeiros de ordenados mensais, com direito a apartamento para residir durante os dois anos de seu compromisso, na capital gaúcha. Sòmente na próxima segunda-feira, porm, estarão totalmente concluídos os entendimentos Flamengo- Foguete - Internacional. E isto porque o atacante está exigindo mais do que os 15% a que tem direito por lei, alegando a sua questão com o clube na justiça desportiva. Os dirigentes rubronegros não concordaram com os 5 milhões de cruzeiros exigidos por Foguete, dispondo-se a pagar-lhe apenas 3 750 mil cruzeiros. O vice-presidente Gunar Goranson, porém, irá chamá-lo segunda-feira e fazer uma última proposta: 4 milhões de cruzeiros, para que a transação se concretize imediatamente.

TREINARAM GASPAR E PAROBE

Enquanto isso, os atacantes Gaspar e Parobé foram também ontem oficialmente emprestados ao Flamengo, até o término do Torneio Rio—São Paulo, e já ontem à tarde mesmo treinaram em conjunto pela primeira vez, na Gávea. O Internacional nada receberá pelo empréstimo, cabendo ao Flamengo, porém, pagar as passagens, os seguros e as hospedagens ordenados e gratificações de ambos, enquanto estiverem em experiência no rubro-negro. O clube colorado fixou os preços dos passes de ambos, dando prioridade ao Flamengo para a compra, após o Rio—São Paulo. Gaspar custará 60 milhões e Parobé, 25 milhões de cruzeiros. Gaspar treinou ontem meio tempo no time de camisa vermelha e o outro meio tempo no quadro de camisa branca. Enquanto isso, Parobé ensaiou sempre no time de camisas brancas. Gaspas exercitou-se como armador e Parobé na ponta-esquerda e o assistente-técnico Nilton Canegal gostou dos desempenhos de ambos, embora se reserve um pronunciamnto posterior, já que voltarão a se exercitar coletivamente na tarde da próxima têrça-feira. Gaspar tem todo o tipo físico de Airton, enquanto Porabé ainda é mais forte e mais alto. Gaspar, ao que se sabe, atua indistintamente na ponta-esquerda, como ponta-de-lança e armador, enquanto Parobé ponteiro-canhoto apenas. Pedrinho, armador do clube Atlético Paranaense, treinou novamente ontem, e continua agradando. Já seu companheiro Renatinho entrou para treinar em conjunto ontem pela primeira vez, mas no segundo lance em que tomou parte voltou a sentir dores no tornozelo direito e teve de ser substituído.

Os jogadores do São Paulo passaram pelo Galeão ontem, em trânsito para Belém e até aquela hora não sabiam qual o adversário do jôgo de amanhã na capital paraense, tanto podendo ser um combinado local como o Remo, achando que dificilmente seria a Portuguêsa de Desportos, também paulista, pois seria uma "avant-première" da peleja da segunda rodada do Torneio Rio—São Paulo, já que os dois clubes jogarão quarta-feira na primeira rodada. Sob a chefia de Henri Aidar, o técnico Feola e o massagista Osvaldo Sarti, seguiram os jogadores Belini, Carlos, Élcio, De Sordi, Deleu, Adenir, Serafim, Virgílio, Nidaco, Benê, Adibel, Cecílio Martinez, Prado, Ademir, Valdir e Barroso.

ARI CONTRATADO PELO VASCO

Por 15 milhões à vista, o Vasco da Gama comprou o passe do zagueiro Ari. A transação ficou concluída no encontro que o presidente do São Cristóvão, sr. Adilson dos Santos, manteve com o vice-presidente Antônio Soares Calçada.

A parcela de 15 por cento sôbre o preço do passe a que o jogador tem direito será ajustada entre o dirigente vascaíno e Ari. O zagueiro será apresentado a Zezé Moreira, na próxima têrça-feira, quando também será examinado pelo Departamento Médico do Vasco.

ARGENTINA CONVOCA 22

BUENOS AIRES, — José Minela, diretor-técnico do selecionado nacional de futebol, apresentou à comissão de Seleção da AFA a lista dos 22 jogadores que integrarão o combinado argentino que participará da Copa Azteca, a realizar-se proximamente no México. Tratar-se de Righi, Valentino, Vietes, Vazquez, Telch, Albrech, Sacchi, Lejona, Vignale Madero, Luna, Willington, Conigliaro Arean, Veira, Ponturero, Carona, Rendo, Monolan Leonardi, Chaldu e Bielli.

Bangu joga hoje em Sergipe

ARACAJU — O Bangu, depois de vencer o CE Alagoano, por 3 a 0, com tentos de Araras (2) e Ocimar, mantendo-se invicto na excursão pelo Nordeste do Brasil, realizará dois amistosos em Aracaju. O primeiro, será contra o Confiança, campeão local.

Matias x Duarte

Uma eliminatória do torneio Seleção dos Leves e um confronto do ex-campeão nacional dos môscos, José Matias, com o argentino Cruz Duarte, que venceu "Piccinin" e empatou com o titular da categoria, José Severino, destacam-se como atrações no programa que será promovido, hoje, pela TV Rio. A eliminatória apresentará o favorito paulista Luís Rodrigues contra o carioca João Bosco. A outra luta do certame foi canceleda por determinação médica, importando na derrota do carioca Otávio Alexandre, que deveria enfrentar o paulista Galdino Santana.

PROGRAMA COMPLETO

A programação de hoje, às 21h 45m, no auditório da TV Rio, estabelece as seguintes lutas:

1.ª) — Jorge Orlandini x Jacarias dos Santos, médios, amadores, em três assaltos.

2.ª) — Médios — Amadores — Antônio Carlos Silva x José Benedito Sobrinho, amadores cariocas, em três assaltos.

3.ª) — Leves — Luís Rodrigues (paulista) x João Bosco (carioca), eliminatória e moito assaltos, pelo Torneio Seleção dos Leves.

4.ª) — Môscas — Cruz Duarte (argentino, invicto no Brasil) x José Matias (ex-campeão brasileiro), em oito assaltos.

Brito fará nôvo exame

BRITO não completou o teste orientado pelo dr. Marcozzi, na manhã de ontem, em São Januário, pois sentia ainda muitas dores no joelho direito, atingindo na partida contra o Esporte Clube Recife. Sentindo que o craque não conseguia seguir suas ordens, o médico cruzmaltino achou melhor suspender os exercícios e mandar o zagueiro continuar o tratamento, fazendo completo repouso durante todo o dia. Na manhã de hoje, Brito realizará nôvo teste e então será dada a palavra final sôbre o seu aproveitamento na partida de amanhã, contra o Corintians, em São Paulo. Apesar da possibilidade de não jogar, Brito foi incluído entre os convocados por Zezé Moreira e apresentou-se às 21 horas, no Hotel Nôvo Mundo, onde está concentrada a equipe cruzmaltina. Além de Brito, foram concentrados Lévis, Miltão, Joel, Caxias, Fontana, Pereira, Barbosinha, Massinha, Maranhão, Lorico, Quincas, Luísinho, Jodozinho, Saulzinho, Célio, Mário e Zezinho.

CONJUNTO HOJE E EMBARQUE

Zezé Moreira programou um leve coletivo para hoje, pela manhã, em São Januário. Apesar de a direção do clube comunicar que o gramado ainda não estava pronto, pois precisa aparar a grama, o treinador confirmou o exercício, afirmando que não via necessidade para deslocar os jogadores para outro campo, e que o treinamento seria leve e rápido. Depois do ensaio, os craques cruzmaltinos retornarão para o hotel, e, às 16 horas, estarão no Aeroporto Santos Dumont, seguindo para a capital paulista, onde ficarão concentrados nas dependências do Pacaembu. O regresso dos cruzmaltinos está previsto para as 20 horas de domingo.

CONTRATADO ARI

Ontem, o Vasco contratou o zagueiro Ari, do São Cristóvão, com Antônio Soares acertando as bases da transferência do jogador com o presidente alvo, Adilson Teixeira dos Santos. O Vasco pagará 15 milhões de cruzeiros pelo passe de Ari, e comprometeu-se a emprestar dois atacantes ao São Cristóvão para o Torneio de Acesso. Além disso, o Vasco dará ao jogador, os 15 por cento que Ari tem direito, recebendo o clube de Figueira de Melo os 15 milhões de cruzeiros líquidos. Ainda ontem, o vice-presidente de futebol cruzmaltino ficou de estudar um convite da Académica de Coimbra para um jôgo no Rio de Janeiro, em julho. A equipe portuguêsa é a sensação do certame luso, ocupando a segunda colocação, e como é formada por estudantes da famosa universidade, não haverá grandes problemas para a realização do encontro.

PRELEÇÃO DE ZEZÉ MOREIRA

Os craques do Vasco fizeram ducha e massagens na manhã de hoje, com Zezé Moreira fazendo uma longa preleção aos jogadores, comentando a temporada em Recife e a estréia de amanhã, contra o Corintians.

— As nossas responsabilidades estão aumentando de dia para dia, e a nossa estréia em São Paulo, está sendo aguardada com bastante esperança pela torcida cruzmaltina. Vamos jogar o futebol que temos realizado, e não devemos nos envolver pela paixão das torcidas. Precisávamos de mais treinamento, e sinto que alguns estão cansados com a série de jogos. Entretanto, espero que não falte o entusiasmo e a dedicação com que vocês disputaram as últimas partidas.

Fontana confia numa boa exibição do Vasco. E afirmou

— A equipe entra no Torneio Rio-São Paulo mais amadurecida, e bastante animada com a série invicta que mantemos. Os testes em Goiânia e em Recife foram proveitosos, pois as equipes exigiram bastante do Vasco. Assim, espero uma boa exibição.

Barbosinha completou as palavras do zagueiro:

— Agora com a direção de Zezé Moreira, a equipe do Vasco está atingindo um padrão técnico ideal. O nosso técnico deu personalidade ao quadro, e jogador por jogador, o Vasco é igual ou melhor aos demais.

Quinze ônibus de torcedores cruzmaltinos seguem na noite de hoje, para a capital paulista, com saída marcada para a meia-noite, em frente ao Cineac, Pilares e Barra do Piraí. Os torcedores do Vasco prestigiarão a estréia do quadro cruzmaltino, anunciando um duelo com a torcida do Corintians nas arquibacadas do Pacaembu.

No Cenário do Esporte Amador ★ No Cenário do Esporte Amador

VALFREDO LOPES

Cuida o S. Cristóvão da "prata da casa"

Quem acompanha passo a passo desde longos anos, as atividades dos clubes amadoristas, há de se recordar, do memorável campeonato do Engenho Nôvo, que reuniu os dez clubes localizados naquele próspero bairro. O certame em aprêço, patrocinado pelo extinto "Correio da Noite", teve como campeão o 24 de Maio seguido pelo E. C. Pacífico. Isto foi no ano de 1945 que marcou época o torneio, alcançando grande sucesso. Na parte administrativa, um jovem se destacou pelo seu espírito organizador, pela sua lealdade e pela sua capacidade, Adilson Teixeira dos Santos, que era o presidente do E. C. Pacífico o vice-campeão. Hoje, é aquêle jovem o presidente do São Cristóvão de Futebol e Regatas, a expressão radiosa do antigo Bairro Imperial, fundado pelos cadetes da Escola de Guerra Como se sabe, os seus contemporâneos da Divisão de Profissionais do F.C.F., num golpe baixo, maculando um passado glorioso, afastaram-no do seu convívio, relegando a um plano secundário, mas, cuidados senhores monopolizadores do futebol que o "castigo anda a cavalo". Adilson Santos, com a mesma serenidade dos tempos idos, suportou a degola do seu. Tanto assim, que, com o mesmo idealismo daqueles tempos, vai cuidar com o mesmo desvêlo do futebol amador. Vejamos o ofício que acabamos de receber do clube, onde se consagraram Abrahão Galiterri João Cantuário, Vicente, Carneiro, Alberto e tantos outros craques, que serão recordados através dos tempos.

SÃO CRISTÓVÃO F. C.

Prezado desportista.

O São Cristóvão de Futebol e Regatas vem, já há algum tempo, dando especial atenção aos jovens atletas que o procuram no intuito de mostrarem suas qualidades na prática do futebol.

Assim, estagiam êles por um pequeno período na "escolinha" do clube, que objetiva, com isso, revelar novos valôres para seus quadros representativos.

A fim de intensificar mais êsse trabalho, a direção da Divisão de Futebol Juvenil e Infantojuvenil, resolveu organizar um torneio interno, em disputa do "Troféu Adilson Teixeira dos Santos", compondo para isso, seis equipes, cada uma com a denominação de um grande órgão da Imprensa guanabarina.

Apraz-nos comunicar a v. s.ª que LUTA DEMOCRÁTICA, foi escolhida, com inteira justiça, para apadrinhar um dos quadros, isto em reconhecimento aos relevantes serviços que vem prestando em prol do esporte amador na Guanabara.

Na certeza da aquiescência dêsse grande matutino, e do apoio que, naturalmente, dará à iniciativa, renovamos os nossos protestos de grande estima e consideração.

Anexos — Regulamento do torneio; relação das equipes; tabela do Torneio Início, dia 20 do corrente, às 15 horas; tabela do 1.º turno.

DIRETOR-GERAL DO

tos — Presidente.

AMANHÃ A ELEIÇÃO DO DIRETOR GERAL DO DEPARTAMENTO AUTÔNOMO

Amanhã, às 18 horas, estarão reunidos os representantes dos clubes filiados ao Departamento Autônomo,

DA para eleger o diretor-geral do órgão amadorista. É candidato único o desportista José Pereira Jr. O Orientte, lançou a candidatura do atual diretor, sr. Romeu Dias Pino. Êste desportista, entretanto, que tão relevantes serviços prestou aquêle órgão, está se convalecendo de um mal súbito, que o deteve por muitos dias, na cama. E dificilmente aceitará sua reeleição.

A. A. CRUZ DE MALTA X C. R. VASCO DA GAMA ATRAÇÃO DO DIA EM CAXIAS

Parada Angélica, o florescente distrito do Município de Duque de Caxias, estará vivendo, hoje, um dia de intensa vibração de entusiasmo, que se irradia pelas localidades adjacentes. E êste aspecto extraordinário devem os caxienses, a A. A. Cruz de Malta, que recepcionará, um quadro misto do C. R. Vasco da Gama, com o qual realizará uma partida amistosa. Ao local do embate, a julgar pelo interêsse que vem despertando, é de se esperar numerosa legião de fãs. O técnico da Cruz de Malta, preparou o quadro sob sua responsabilidade, com todo carinho, que desta forma está habilitado a realizar, com os vascaínos, um agradável espetáculo.

LUTA DEMOCRATICA
ANO XI — RIO DE JANEIRO, 14 e 15/2/1965 — N.º 3 380
2.º CADERNO

ELA JOGA NA PONTA ESQUERDA!

JACY CAMPOS

apresenta

PÁGINA UM

Amigos, bom-dia

E DEPOIS, Pedro Bloch virou-se para Nara e disse que ela não poderia mais cantar. Pelo menos por um longo tempo.

O pessoal de "Opinião" saiu à cata e encontrou a filha do Vinícius. Mas o compromisso da substituição só poderia ser por alguns dias. Simone iria estrear com Ziembinski no Copacabana.

Foi então que chegaram as notícias da Bahia. Um movimento de pesquisa da música popular brasileira se achava em plena ebulição na Terra de Rui e Marta Rocha. Vianinha arrumou a mala e foi de BR até Salvador.

Aí aconteceu a coisa:

Êle constatou Maria Betânia. Maria Betânia que alguns privilegiados conheceram ontem. Betânia que traz a pureza dos ventos que sopram no Monte das Oliveiras.

Entrei no camarim tôsco do Arena.

— Boa-noite, Maria. Meu nome é Jacy.

— O meu é... Ah, você já sabe. Como vai? Senta aqui. Desculpa, não tem cadeira.

Sentei ao seu lado, no catre que, a todo instante ameaçava desabar. Betânia ensaiava a apresentação que daí a pouco faria para um grupo de convidados do Vianinha.

— O movimento do Grupo da Bahia é muito intenso.

Mas é restrito. Lá não tem gravadora. Fica tudo entre amigos e gente que ouviu cantar e quer saber. E vêm procurar-nos.

Maria Betânia, que na Bahia já defendeu as côres do São Miguel Futebol Clube (ponta-esquerda), esclarece:

— Tudo começou nos "sambas de roda".

— ?

— É isso mesmo. Todo mundo faz uma roda. Vai um para o centro. O samba vai nascendo e crescendo até de manhã. De manhã tem cafèzinho

Roberto Nascimento ajuda Maria no tom. Chega Vinícius de Morais.

— Foi no espetáculo "Mora na Filosofia", montado na Bahia, que o Vianinha me viu. Êle disse que seria bom eu vir ao Rio e contar no "Opinião" as experiências que a gente está fazendo lá em cima. Eu vim.

Lá fora a platéia do Arena está ficando cheia. Intelectuais, artistas, jornalistas, estudantes, fotógrafos e pseudo-intelectuais. Até ministro de Estado estava chegando. Vianinha bota a cara na porta do camarim:

— Vem dar uma circulada. Conversa com o pessoal. Se você aparece de repente cantando, o negócio fica com cara de "show".

Mas foi isto, exatamente o que ela deu. Um grande "show". De talento. De autenticidade.

Oduvaldo Viana Filho, Paulo Pontes e Armando Costa, em tôrno da hipnótica personalidade de Maria Betânia, rearmaram o nôvo "Opinião" que será apresentado a partir de quarta-feira.

Vocês terão de ouví-la No Arena, da Siqueira Campos, ela estará nos revelando os sambas de Batatinhas e Caetano, os sambas de roda e composições de Noel e Zé Kéti.

Ela conquistará vocês todos com sua imensa simpatia, seu olhar de compreensão e ternura e com o dom que Deus só outorga aos privilegiados.

Um abraço do

Jacy Campos

● Fotos de ALEXANDRE SOUSA LIMA

PÁGINA FEMININA • PÁGINA FEMI

Cuidados de beleza

A beleza feminina sempre foi louvada pelos poetas. Muitos falam da esbelta cintura de suas amadas. E, através dos séculos, a idéia permanece. A cintura feminina tem de ser fina e graciosa. Como obter tal elegância? A mulher tem de ter cintura delgada e flexível, senão vira barrilette... Vejamos como evitar esta calamidade.

Depois do temido "cabo dos trinta" a mulher deve cuidar e muito, de sua plástica, fazendo exercícios e evitando acúmulo de gordura.

Antes de começar os exercícios façam alguns movimentos respiratórios profundos e depois:

Pernas estendidas e pés juntos. Coloque as mãos na base da cintura e aspire vagarosamente, movendo as mãos para cima e para baixo, fazendo pressão suave. Levante a extremidade da espinha, contraia o estômago. Aspire sempre profundamente e tire o dorso, no mínimo, 50 vêzes. Tem de ter fôrça de vontade e praticar êstes exercícios tôdas as manhãs. Para a sua cintura conservar-se flexível, fique de pé, pernas separadas, mãos na nuca. Flexione o corpo devagar sôbre a anca esquerda e em seguida a direita. A cabeça deve seguir o movimento do corpo.

RUGAS

Lutem contra elas, são sinal de idade!

Massageie o rosto com as pontas dos dedos untadas de creme nutritivo.

É melhor usar óculos do que apertar os olhos, criando incorrigíveis "pés-de-galinhas". E lembrem-se — massageiem sempre de dentro para fora.

Para encerrarmos, eis uma pomada ótima para peles enrugadas:

Acido salicílico	1,0
Tintura de benjoim ..	2,0
Tintura de quilaia	1,0
Água de Rosas	250,0

Apliquem à noite e retirem de manhã, com um pano bem fino.

VESTIDOS JUVENIS

1 "Tubinho" juvenil. Detalhe: dúzia de botões de côr contrastante.

2 "Duas peças" para festas. Reparem nos "pences" do blusão.

3 **Saída de praia em** estilo chinês.

● MODELO 2

● MODELO 1

● MODELO 3

TRÊS CANTOS

Casimiro de Abreu

Quando se brinca contente
Ao despontar da existência
Nos folguedos da inocência,
Nos delírios de criança;
A alma, que desabrocha
Alegre, cândida e pura
Nessa contínua ventura
É tôda um hino: — esperança.

Depois... na quadra ditosa,
Nos dias de juventude,
Quando o peito é um alaúde,
E que a fronte tem calor;
A alma que então se expande
Ardente, fogosa e bela —
Idolatrando a donzela
Soletra em trovas: — amor!

Mas quando a crença se esgota
Na taça dos desenganos
E o lento correr dos anos
Envenena a mocidade;
Então a alma cansada
Dos belos sonhos despida
Chorando a passada vida
Só tem um canto: — saudade!

TOQUE DE ELEGÂNCIA — Penteado para festas, ótimo para mulheres sofisticadas. Assenta melhor com roupas decotadas. Franjinha displicente, levemente esvoaçante. Mas, o toque é secreto ... Barrifem de leve, com laquê e façam os cachinhos laterais, o que dará um bonito ar "Império" à sua cabeça. Não use brincos. Estragarão a harmonia do conjunto.

PARA ENFEITAR SEU QUARTO

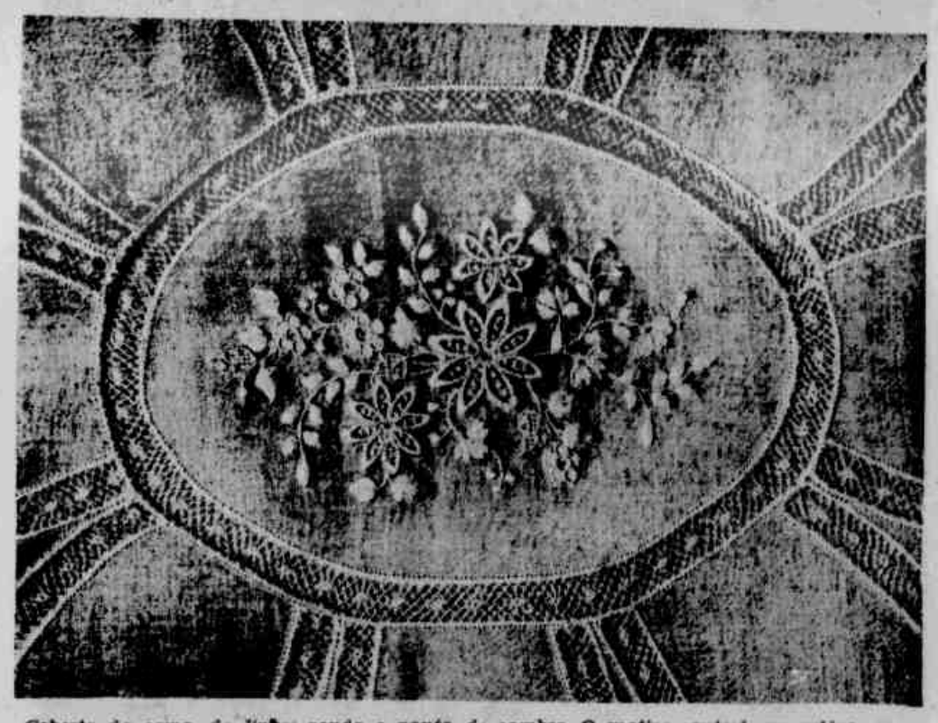

Coberta de cama, de linho, renda e ponto de sombra. O motivo central, em relêvo, poderá ser feito em uma só côr ou azul, verde, à vontade, conforme a côr de seus móveis. Entretanto, se fôr empregado sòmente o branco ficará mais bonito

AULA DE CORTE E COSTURA

Prof.ª ELOINA A. DE ARAÚJO
(Direitos autorais n. 10 038)

● VESTIDINHO DE VERÃO

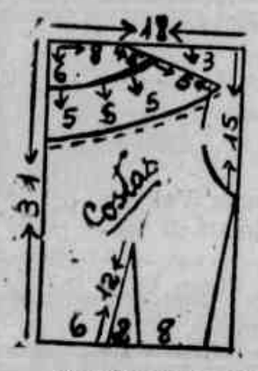

Comece fazendo as bases da blusa, frente e costas. Depois faça o desenho da pala arredondada, conforme demonstra o esquema, recortando na linha pontilhada e aí introduzindo uma tira franjada ou plissada, em tôrno da pala. Para obter a tira franjada, basta desfiar uma tira da fazenda, na largura desejada, deixando uma margem para introduzi-la na pala. Nas pences da frente (blusa) dê um corte no meio da pence, para aí prender a faixa, que tem a largura de 18 cm e 1 mêtro e 60 cm de comprimento. A saia poderá ser godê simples, franzida ligeiramente, ou saia franzida comum.

DAMAS E XADREZ

ANTONIO FABELO CHAVES
(Bicampeão nacional)

PROBLEMA N.º 1 — JOSÉ LEÃO FALCÃO — BELO HORIONTE — MINAS GERAIS

JOGAM AS BRANCAS E GANHAM EM SEIS LANCES

A obra acima é de autoria do renomado problemista nacional Leão Falcão que inicia sua colaboração neste jornal apresentando um magnífico problema de arte e técnica. Um notável entretenimento para os nossos leitores. Uma composição muito sutil e de bela feitura.

PROBLEMA ARTÍSTICO N.º 2 — A. LEES — JOGAM AS BRANCAS E GANHAM

CAMPEONATO MINEIRO DE DAMAS

Nos próximos dias o início do sexto certame damístico do Estado de Minas Gerais. Diversos clubes se inscreveram na Federação Mineira de Damas para disputarem o cetro máximo das alterosas. Mais de cem damistas competirão e a prova será individual. LUTA DEMOCRÁTICA fará completa cobertura, através desta coluna e o seu autor também disputará e tentará o tricampeonato.

RESPOSTAS DOS PROBLEMAS

N.º

Solução: 1-g3 para h4! — b6 toma para d4; 2-h4 para g5 — h6 tomada para f4; 3-e7 para d6 — b6 toma para e5; 4-f2 move-se para e3 — d4 toma para f2; 5-a7 para b8, faz dama — e5 toma para a1; 6-b8 toma quatro peças até h8 e vencem por "oposição de damas".

N.º 2

Solução: 1ldc6 xeque — db7; 2-de8 xeque — db8; 3-de4 xeque — db7; 4-da4 xeque — rb6; 5-df4 veque — ra8; 6-df8 xeque — db8; 7-df3 xeque — db7; 8-da3 xeque; rb8; 9-dg3 xeque — ra8; 10-dg8 — db8; 11-dd5 xeque — db7; 12-da2 xeque — rb8; 13-dg8 xeque — dc8; 14-dg3 xeque — ra8; 15-da3 — rb8; 16-da7 mate. Muito engenhoso e elegante.

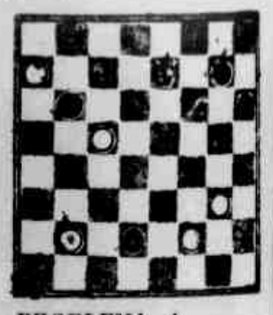

PROBLEMA 1

PROBLEMA 2

COMER É UM PRAZER COM BOAS RECEITAS

● VIRADO DE VAGENS

Meio quilo de vagens, môlho de tomate, farinha de mandioca.

COMO FAZER — Depois das vagens preparadas e lavadas, corte em tirinhas bem finas. Junte ao môlho de tomate e deixe em fogo brando, até ficarem macias. Vá pingando água, se fôr necessário. Na hora de servir, junte a farinha de mandioca e mexa bem. Sirva na hora, quentinho.

● FEIJOADA RÁPIDA COM ARROZ

Se está com pressa, pegue numa lata de feijoada completa, duas xícaras de arroz, 1 colher de cebola picada, 1 colher de banha e colher e meia de sal, ovos cozidos e salsa, para enfeitar.

Frite a cebola na banha, bem quente, junte-lhe o arroz escolhido e lavado, sal e três xícaras de água. Tampe a panela e deixe o arroz cozinhar em fogo brando. Deve-se ter o cuidado de não mexer o arroz. Quando estiver bem cozido, deite-o numa fôrma untada de azeite e deixe-o amoldar bem. Desenforme e enfeite com ovos cozidos e salsa. Na hora de servir, abra a lata de feijoada e leve-a ao fogo em banho-maria, deixando ferver durante quinze minutos. Sirva o arroz quente, juntamente com a feijoada.

● FEIJÃO

A quem é útil o feijão?

— Ao *anêmico*, visto que o fósforo é excelente reconstituinte.

— Ao *dispéptico*, contanto que o feijão esteja bem cozido.

Ao que padece de *uremia e gôta*, estando provado que as pessoas que se alimentam de bastante feijão raramente sofrem de gôta.

Costureiro da rainha vai lançar coleção

Norman Hartnell, costureiro da rainha Elizabeth II, lançará nova série de vestidos que colocará a alta moda ao alcance de muito mais mulheres. Os novos modelos Onefitting de Harnell serão desenhados para venda a preços pouco acima daqueles pedidos por vestidos prontos e poderão ser confeccionados em poucos dias.

PARA DIVERTIR

Certas mulheres não ficam satisfeitas com nenhuma prova de amor se não vêem o homem humilhado.

A. Guimon

O valor da mulher e dos objetos depende da procura.

Júlio César da Silva

O primeiro sono tranqüilo de Adão foi o último: ao despertar, tinha mulher.

Profeta

O tempo, que fortifica a amizade, enfraquece o amor.

La Bruyere

Quem tem mulher, tem amo.

Popular

HENNÉ-LÉNE
O henné do Américo

HENNÉ-LÉNE

ATENÇÃO

Faça Você Mesma Os Seus Vestidos

Corte e costura pelo m;todo de "ENSINO SEM MESTRE" da Prof.ª Eloyna Annecchini de Araújo (Direitos autorais n.º 10 038). Êsse livro é um verdadeiro curso para quem não pode freqüentar uma escola.

Temos os seguintes cursos:

Curso especial de 1 mês
Curso rápido de 3 meses

Curso intensivo para quem deseja ter um diploma autorizado pelo DETP para lecionar e abrir escola.

Matriz: Rua Voluntários da Pátria, 67, ap. 201 — Botafogo — Telefone: 26-4045.

Filial: **Rua Condêssa do Rio Nôvo, 795 — Três Rios — Estado do Rio.**

LIVROS E COMENTÁRIOS

MARIA BARBOSA VIANA

A Tecnoprint Gráfica está com excelente linha de programação para o ano corrente. Os Livros de Ouro são conhecidos e apreciados por todos. Lançados numa proporção de vinte volumes por mês, predominam, em seus títulos, autores célebres, nacionais e estrangeiros, tais como Lin Yutang (A Peônia Rubra), romance de amor de uma jovem viúva de personalidade, que sabia perfeitamente o que desejava da vida. Outros autores: Rui Barbosa, Machado de Assis, José de Alencar, Gonçalves Dias, Manuel Bandeira, Emilio Salgari, Júlio Verne. Além de livros técnicos versando sôbre rádio, televisão, automóveis. Na linha dos romances policiais, temos Perry Mason: "O Caso das Garras de Veludo" e "Shell Scott paga para ver". No terreno educacional, "O Adolescente na Família", traduzido e adaptado por Maria de Lurdes Lima Modiano. "As Primaveras", de Casimiro de Abreu, ilustrações de Edmundo Rodrigues e "O Ateneu", Raul Pompéia, um dos melhores clássicos da literatura brasileira, além de um fabuloso livro de Malba Tahan, "Os Números Governam o Mundo", são alguns dos lançamentos mais recentes da Tecnoprint.

A Editora Letras e Artes, prosseguindo com as reedições de José de Alencar, colocou nas livrarias "Alma de Lázaro" e "O Ermitão da Glória".

"HISTÓRIA DA TELEVISÃO", de John J. Floherty — Letras e Artes — O autor, que é um dos mais famosos repórteres dos EUA, realizou imenso trabalho de pesquisa entrevistando centenas de técnicos, cientistas, engenheiros produtores, atôres, escritores, patrocinadores de tevê. Aumenta continuamente a procura de obras técnicas sôbre televisão com o desenvolvimento da indústria e diz-se que há muitos alunos e poucos professôres. Para sugrir tal lacuna, a Letras e Artes vai lançar também, em breve, "Como Fazer Televisão".

"RIO ÍNTIMO", Paulo Rodrigues — Edições do Val — Confessamos ter sido para nós uma extraordinária surprêsa a leitura dêste livro. PR é um poeta, que sente a vida e sabe descrevê-la. A vivência simples e triste das pessoas comuns, seus pequenos dramas e amores, tudo é empolgante. O livrinho retrata um Rio amargo, do dia-a-dia. Mas, persiste a esperança em dias melhores. "O Balae" "A Vergonha", são páginas antológicas. Parabéns ao companheiro Paulo Rodrigues, que já conhecíamos do romance "O Menino e o Mundo".

***

"OS DEZ MANDAMENTOS" — Contos de Carlos Heitor Cony, Orígenes Lessa, Marques Rebêlo, José Condé, Jorge Amado, Campos de Carvalho, Moacir C. Lopes, Helena Silveira, Guilherme Figueiredo, João Antônio. Editora Civilização Brasileira — Coleção Vera Cruz — Desenho de capa de Eugênio Hirsch — "Amar a Deus Sôbre Tôdas as Coisas" de CHC e "Não Tomar o Seu Santo Nome em Vão" — O trabalho de CHC relata à sua maneira personalíssima e inconfundível, a derrocada do sonho de um padre que envelhece e decai vitimado como sempre todos o são pela estupidez e incompreensão generalizadas. "Não Tomar o Seu Santo Nome em Vão" é uma verdadeira lição de observação psicológica. Comentaremos os outros autores na próxima crônica.

***

"A INVASÃO DA AMÉRICA LATINA" John Gerassi — Tradução de Waltenir Dutra — Civilização Brasileira — Livro contundente apesar de um pouco inocêuo às vêzes — Todos os brasileiros devem lê-lo e meditar sôbre o futuro de nosso país que será sem nenhuma dúvida o centro da liderança mundial num futuro remoto ou não. Depende de nós mesmos... Obra bem documentada, analisa e apresenta verdades irretorquíveis. E o autor declara: "Este livro é dedicado pretensiosamente aos que elaboram a política dos EUA para a América Latina"

"MARQUESA DOS ANJOS", Anne e Serge Golon — A Freitas Bastos resolveu editar êste romance histórico, que está sendo filmado na França. É um livro realmente fascinante, relatando a vida e o destino da bela Angélica, que viveu no tempo de Luís XIV. O leitor conhecerá o "basfond" de Paris, a vida na província, a atmosfera pecaminosa e fútil da côrte, cheia de intrigas e jogos de interêsses. Até agora, já foram publicados três volumes. Faziam, realmente, falta um livro dêste tipo, que distrai e instrui ao mesmo tempo. Tradução de Hugo Bellard. A ação é movimentada e intensa, da primeira à última página de cada volume.

CAMPANHA DA CONDUÇÃO PRÓPRIA TEM PIONEIRISMO EM BRASÍLIA

Com a maior operação individual já realizada no setor da indústria automobilística, que consistiu na aquisição de 400 veículos Volkswagen de uma só vez, a Caixa Econômica Federal de Brasília deu início à "Campanha da Condução Própria", que visa beneficiar tôdas as categorias sociais, depositantes daquele estabelecimento de crédito popular. Os veículos VW, em sua maioria tipo Sedan, estão seguindo para a Capital da República em carretas especiais para entrega à Caixa Econômica.

O PLANO

Com o apoio das autoridades governamentais, a Caixa Econômica Federal de Brasília está realizando, com freqüência, efetivos investimentos em benefício do Distrito Federal. As operações que executa obedecem a rigoroso critério seletivo e objetivam, principalmente, contribuir de maneira decisiva no esfôrço de consolidação da nova Capital. Desta maneira, além da construção de três mil unidades residenciais no Distrito Federal, em convênio com diversos Ministérios e Entidades Públicas, deliberou possibilitar transporte aos seus depositantes, através da "Campanha da Condução Própria", iniciada êste ano. O plano inclui não só automóveis, mas também motonetas. Para dar início a essa campanha, motivada pelo crescente interêsse de seus depositantes, a Caixa Econômica Federal de Brasília possibilitou a realização da maior operação individual de que se tem notícia no setor de auto-veículos, adquirindo, de uma só vez, 400 unidades Volkswagen. Essa foi, entretanto, a operação inicial, de vez que confiante no futuro de Brasília e do País, aquêle estabelecimento vai prosseguir, no curso dêste ano, a sua "Campanha da Condução Própria", financiando, dentro de critérios rigorosos de seleção, seus depositantes que aspiram adquirir veículos.

Nos Domínios da Fé

As almas — O médium — Os cultos afros — Os orixás — O caboclo — Doutrina — Iniciação — Correspondência — IV Centenário

Reportagem exclusiva para LUTA DEMOCRATICA)

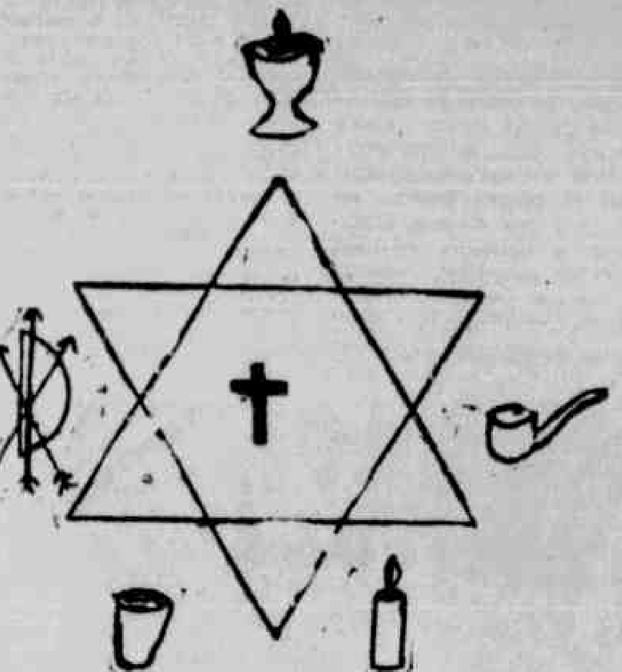

Uma síntese da análise. O duplo triângulo mostra o duplo no homem: essência, espírito, forma, matéria. O que é eterno e o perecível. O duplo triângulo forma o CIRCULO, a análise, em cujo centro a cruz simboliza o homem, a síntese. Unidade aritmética e a unidade geométrica. Finalmente, por fora, para efeito de entendimento: símbolos do ritual das almas; dos espíritos: Caboclo e Prêto Velho e Orixás. Com o duplo triângulo obtém-se, como se pode ver, seis outros triângulos menores. Copo e vela: almas; cachimbo. Prêto Velho; flexas, Caboclo; e azeite, Orixás (Congregação Religiosa da ESIUB)

Alguém pergunta por que Escola Iniciática de Umbanda? E a sua Congregação Religiosa é quem responde. Outras perguntas, como: Qual a razão de Cultos Afro-Brasileiros e Religião de Umbanda. Que é orixá. E o mesmo que caboclo? Quem cultua as almas não é umbandista? Que é Umbanda? Há alguma distinção entre espírito e alma? Por que tantos órgãos ditos federativos?

AS ALMAS

A Escola Superior Iniciática de Umbanda, e aqui esclarecemos, segundo o que nos foi dado observar, é instituição de caráter cultural, filosófico e religiosa, por sua natureza, constituiu duas administrações: a) — administrativa; b) — religiosa. Quando procuramos saber se não distinguiam espiritual e material, disseram-nos que sim. Ainda que formal a distinção porque o espírito está na matéria, como há matéria no espírito. E nos citaram vários autores, entre êles: Alan Kardec, Roustaing, Leon Denis, G. Delane, De Rochas, almirante Thompson, Dr Hernani Guimarães, Papus, Lorenz, etc. Preferem pois, religioso e areligioso. No primeiro caso, tudo que diga respeito à religião, no segundo o que diz respeito ao social, econômico, etc.

A escola não se prende a êste ou aquêle autor, não rejeita, mas não o aceita no todo, mas apenas naquilo que é racional, lógico. No caso da alma, aceita Kardec em parte, preferindo as definições de Papus. Mas que as almas constituem um ritual a que nenhum umbandista está isento. E a porta da iniciação. E por onde todos começam. Sòmente, afirmam, uma visão deformada pode levar a alguem a condenar a ritualista das almas.

O MEDIUM

Quando a pessoa levada a uma sessão apresenta os primeiros sintomas da mediunidade, são as almas que ai atuam, porque não se pode admitir que um espírito, o princípio inteligente, fôsse permitir ou consentir em jogar com o médium contra as paredes, jogá-lo no chão, etc. Não, quando isso ocorre, trata-se de alma, a quem alguns chamam de kiumba. Só depois de um período, longo ou não, de iniciação, o médium é colocado em condições de receber um espírito, seja no ritual de caboclo, seja no ritual de prêto velho e nesses rituais deve êle permanecer por algum tempo, também longo ou não, para então passar aos orixás, levando a os para chegar a uma etapa desejada e que é a meta da Religião de Umbanda a magia mental. A escola não condena nada e nem ninguém, mas defende postulados lógicos e racionais, daí desejar debatê-los com os altos órgãos dirigentes, com os mais responsáveis pela difusão da Religião de Umbanda, defendendo ainda, de que o que há de errado, decorre da omissão dos chamados órgãos dirigentes, alguns inexpressivos, pelo conteúdo e pela essência.

E O CABOCLO?

A CR, esclarece. Diante da complexidade do problema, só em curso regular pode-se definir o que se entende ou venha a ser caboclo. Não pode, contudo ser confundido com orixá. O comandante José Alves Pessoa, um estudioso e autoridade na matéria procurou definir o caboclo e também o prêto velho como sendo "encantados", logo seriam espíritos elementais e não elementares. Mas, explica a escola; o que se vê nas tendas ou terreiros de um modo geral são os caboclos referir-se à sua vida nas tribos. É o caso de Ararigboia. Foi um sêr humano, logo seu espírito é um elementar. Os pretos velhos da mesma forma, referem-se à sua vivência nas senzalas. Se é assim, não se trata de um orixá.

RITUAIS

A escola, para não fugir ao princípio de racionalidade que imprime aos seus estudos e pesquisas, contorna a situação definindo os fatos como êles o são. Nestas condições: a) — ritual de prêto velho, onde a alma pode trabalhar ao lado do espírito quando já evoluída, já em estado de libertação ou transição de um estado para outro, isto é, de alma para espírito, e a gira da transição a quem nenhum medium ou iniciado pode fugir ou desconhecer; c) — ritual do caboclo, ritual de preparação, serve para a transição do grau espírito para a mente; d) — ritual dos orixás, êste dividido em incorporativo e mental.

DOUTRINA

Não julga a escola que seja o motivo da desunião a suposta falta de doutrina, mas sim a religiosidade de ditos dirigentes, que tangidos para a religião por problemas de natureza psicológica e não pròpriamente religiosa. Porem, insiste; não há religião sem sua base teológica, filosófica, litúrgica. Por isso, bate-se por um conteúdo doutrinário, que seja o resultado de estudos e experiências, e nunca o produto de concepções pessoais. Daí formular o seguinte:

O Abaçá de Oxá Guian, sábado último, encerrou sua Gira de Oxossé, no ritual de Omolôco, Rua Itati, 590, em Colégio. O sr. coronel Vitor Ugo lá estêve representando a Escola Superior Iniciática de Umbanda do Brasil. Na foto, curumins se dirigem ao "Caboclo" incorporado em Acarino

1) — A Religião de Umbanda sendo doutrinàriamente evolutiva; 2) — Sendo a religião de umbanda um todo indestrutível, só como deve ser tratada, daí a escola caminhar de mãos estendidas a todos os órgãos federativos, por julgar que sòmente unidos encontrem o caminho da unificação da família umbandista e consequente fortalecimento da Religião de Umbanda; 3) — De que só a paciência, a compreensão fraternalmente demonstrada e humildemente exercidas permitirão a confraternização dos umbandistas e adeptos das seitas afro-brasileiras.

OS CULTOS AFROS

Acredita a escola, que a não definição, permite a confusão, tendo na área da Religião de Umbanda, como dentro dos próprios Cultos Afro-Brasileiros. Assim é que os cultos afro-brasileiros, o mais comum: os denominados candomblés, hoje estão repletos de arlécos. Cabeças de Oratório; gente que nunca foi catulada, a da por aí fazendo "filhos" Gente meia "tá tá" fazendo com que outros fiquem também. Segundo a escola, há muita coisa por aí que não tem nenhuma autenticidade, não passando de agrupamento criado com fins escusos. Nagô, para a escola, é o que há de mais evoluído entre os negros, seguindo-se Angola, etc. Para efeito de compreensão a escola define como culto afro os que, honestamente, conservam a tradição. Os rumpés, ilês, os abaçás, os ilês do "santo", a camarinha, o gicá, os adejás, tudo é sagrado. Há respeito, há moralidade, há dignidade, há, enfim, autenticidade. Já a Religião de Umbanda, para a escola, busca a evolução, é uma doutrina evolutiva, seu fim, a caridade. Compreende que muitas tendas, cabanas ou terreiros possam mesclarem-se.

Que tal distinção não significa divisão, mas caracterização, definições. Contudo, afirma a escola. Está atenta aos que quiserem contestar. Disposta a corrigir formulações que parecem erradas, pois, diz a escola, sendo a umbanda uma doutrina evolutiva, não pode ser dogmática, mas sim realística.

OS ORIXÁS

Afirma a congregação da escola que a controvérsia decorre da incompreensão, pois pouca gente se dedicou a pesquisar as origens, a etnologia religiosa de umbanda e dos cultos afro-brasileiros, por isso confundem tudo, procurando cada um dar a interpretação que lhe vem à cabeça, ou o que é pior, aquilo que dizem lhe ter sido ensinado por espíritos (sic). Diz a escola, que ninguém ouse julgar-se grande, eleito, e que todos procurem estudar, para compreender. Ler, estudar, é sinal de humildade. Quem busca saber, confessa, honestamente, sua ignorância.

Já alguém perguntou à Congregação Religiosa da Escola. "Não acredita nos espíritos?".

E a escola responde. Cremos. Não é o espírito a razão de nossa dúvida, mas o médium. Portanto, qualquer mensagem só será válida, quando aceita pelo consenso geral, sem o que não tem nenhum valor. Verdade é verdade. Não há duas verdades.

INICIAÇÃO

Mostram-nos mapas, gráficos, cartas, provas de alunos, que comprovam o trabalho paciente e silencioso da escola. Mostram-nos como se orientam seus trabalhos religiosos, onde as entidades espirituais são tratadas como entidades místicas, acima das paixões dos homens, de onde constando Regimento da Congregação um dispositivo que proibe a qualquer membro doutrinar, pronunciar conferência quando as entidades estão presentes. De que seja qual fôr o médium ou a tenda, grande ou pequena, rica ou pobre, devem os membros da escola prestar obediência as entidades, sem distinção de ritual, seja na umbanda, seja nos cultos afro-brasileiros, o membro da escola deve reverenciar a entidade. Só é permitida conferências em tendas, cabanas ou terreiros, quando reunidos especialmente para isso e nunca em dias de sessão de caridade. Salvo nas de desenvolvimento. E vedado aos membros da escola, do presidente ao mais modesto aluno, proceder a críticas à entidades espirituais. Divide a escola, em seu programa: 1.º grau — o do médium (estudo e desenvolvimento mediúnico); 2.º grau — sacerdotal e 3.º grau — instrutor. Nosso espaço vai terminando e a escola muita coisa tem a nos dizer. Fica para outra ocasião. Quem melhor quiser orientar-se, dirija-se à mesma:

Av. Automóvel Clube, 3 188, Irajá, ZC-38. Aulas todas as quintas-feiras, para mediuns, e nos primeiros domingos de cada mês. Há entre os alunos: mediuns e dirigentes de cultos, presidentes de tendas. Os mediuns de outras tendas podem fazer o curso, e devem permanecer em suas tendas.

CORRESPONDENCIA

A partir do proximo domingo, receberemos artigos reportagens, vindo datilografados em espaço dois, uma lauda papel ofício. Desde que a materia tenha interêsse será divulgada com o nome do autor. Recebi carta do Valter, Tenda Santa Luzia, já a publiquei. Recebi carta do José do Rêgo Cavalcanti, já respondi. Muito obrigado. O irmão Ailton Azevedo, ex-presidente da Tenda Caboclo Guaraci, de Cordovil, está agora no Centro Espírita Santo Agostinho. Nossos parabéns a d. Ondina, sr. Firmino e demais irmãos pela excelente aquisição. Que mestre Carlos prepare êsse filho. Ailton é coisa boa e mestre Carlos sabe disso. Armando, obrigado.

IV CENTENARIO

Domingo proximo divulgarei a lista de nomes dos convidados que compareceram à grande concentração dia 31. Inclusive as fotografias. Dia 20, proximo, sábado, 19 horas, no Grupo Espírita Humildes de Jesus, Rua Alice Figueiredo, 69, importante reunião. São convidados todos os dirigentes de tendas pela comissão promotora da II Confraternização Religiosa de Umbanda. Haverá homenagem a Narciso Cavalcanti.

GIRAS DE

CONFRATERNIZAÇÃO

Hoje, às 16 horas, domingo, na Rua Marechal Marciano Pombal, 171, Centro Ori do Oriente com o Centro E. Santo Agostinho e outros; Grupo E. Humildes de Jesus, Rua Alice Figueiredo, 69 — Riachuelo; Grupo Umbandista Oxocê Rompe Mato, Av. Suburbana, 6 172 — Engenho de Dentro; Centro Seara de Oxocê, Rua Quatiara, 141, Honório Gurgel; Tenda Tia Benedita, Rua Jacinto, lote 4, Bento Ribeiro e palestra na Tenda Jesus, Maria, José, Rua "D", lote 3, Cascatinha, Olaria.

CASA BARATA
Artigos de Umbanda — Santos — Imagens de todos os tamanhos — Velas e Guias — Praça da República, 46 — 4.º — loja — Fone: 42-3242

Contra inveja e mau-olhado — Não use breves, patuás, talismã etc. Use sòmente
A PROTEÇÃO DISCRETA
SENZALA
O PERFUME DO SEU MES
Distribuidor:
RUBENS CHAVES LTDA.
BECO DO ROSÁRIO, 2-A
RIO DE JANEIRO (GB)

MÉDICO ESPÍRITA
Tratamento do corpo e do espírito. O Dr. Aristóteles de Mattos Fernandes, do Hospital N. S. de Umbanda dá consultas às segundas e quartas-feiras das 16 às 19 horas — às quintas-feiras das 9 às 11 horas e aos sábados de 8 às 17 horas. — Praça Tiradentes, 9 — 3.º andar — Sala 305.

DOMINGO DE RECREIO

VILMA P. DE AMORIM....

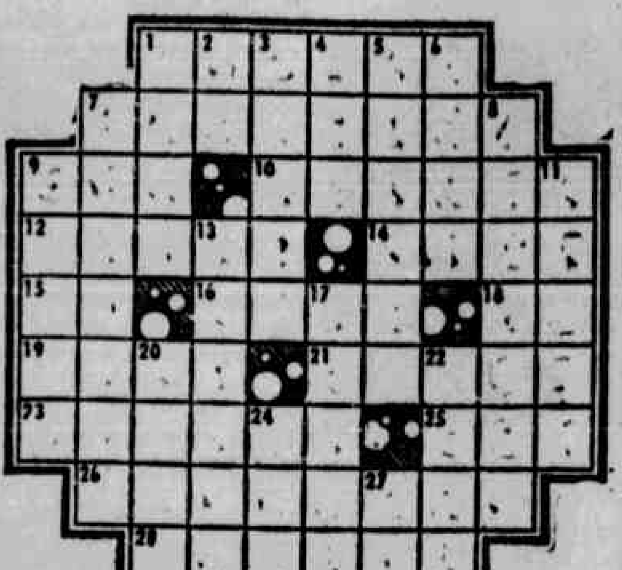

HORIZONTAIS:

1 — Sapato raso
7 — Católicos do Líbano
9 — Vai ao chão
10 — Ratazana
12 — Rugir, bramir
14 — Pôr em uso
15 — Letra grega
16 — Verdadeiro
18 — Em a
19 — Tornar ôco
21 — Tornar lustroso, friccionando
23 — Malicioso; brejeiro
25 — Um dos nomes populares da cachaça
26 — Gostoso
28 — Que tem abundância de ramos.

VERTICAIS:

1 — Passar do interior para fora
2 — Vento
3 — Bebedeira
4 — Nome de mulher
5 — Rótulo; letreiro
6 — Divisão de uma peça teatral (plural)
7 — Homem muito medroso
8 — Pequenino; anão
9 — Cédula de voto em concursos populares, a ser cortada de jornal
11 — Ave da família dos psitacídeos
13 — Pêso equivalente a 15 quilos
17 — Problema difícil ou impossível de resolver
20 — Lavrar a terra
22 — Lusitano
24 — Tonalidade
27 — Artigo masculino, plural

Respostas desta seção

PC (1) — HOR.: sapata — maronita — cai — ratona — urrar — usar — pi — real — na — ocar — polir — maroto — uca — saboroso — ramoso. VERT.: sair — ar — porre — Ang. — título — atos — marcos — ananico — cupom — arara — arroba — oporo — orar — uso — tom — os. PC (2) — HOR.: magiar — forragem — gíria ruim — Emil — uca — no — maduro — ás — dor — rei — rota — apara — segurada — rareza. VERT.: morim — Ari — grado — ia — agrar — réu — fim — mio — gelar — múmia — curare — adaga — orada — sos — era — ter — paz — Ur.

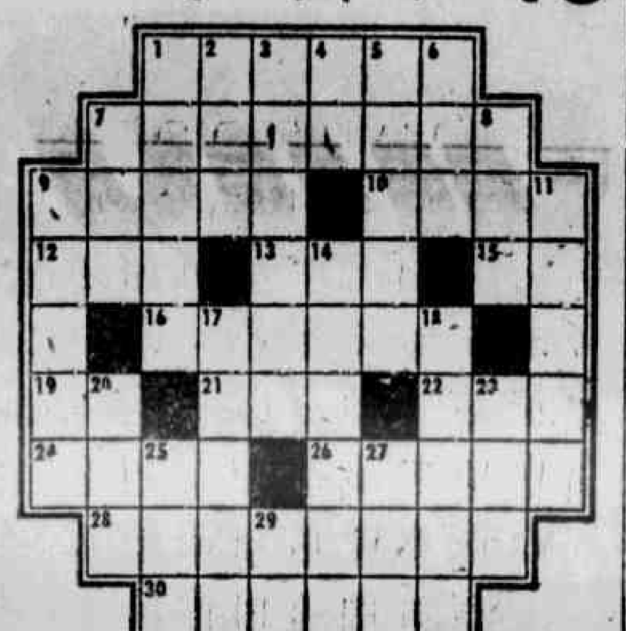

HORIZONTAIS:

1 — Húngaro
7 — Plantas e grãos para alimentação de gado
9 — Linguagem de malandros
10 — Perverso; estragado
12 — Nome de mulher
13 — UUm dos nomes populares da cachaça
15 — De outro modo
16 — Não verde
19 — Carta de jogar
21 — Aflição
22 — Monarca
24 — Rumo, direção
26 — Fragmento de qualquer objeto que se desbasta
28 — Firme, garantida
30 — Raridade.

VERTICAIS:

1 — Espécie de tecido
2 — Nome de homem
3 — Crescido; desenvolvido
4 — Caminhava
5 — Aplanar (terras) para cultivo
6 — O acusado
7 — Acabamento
8 — Miadela
9 — Tornar muito frio
11 — Corpo embalsamado pelos antigos egípcios
14 — Veneno violentíssimo extraído de um cipó
17 — Arma branca, mais larga e maior que o punhal
18 — Ermida, capela fora do povoado
20 — Sinal de socorro
23 — Época período
25 — Possuir
27 — Tranqüilidade pública
29 — Cidade onde nasceu Abraão.

QUE APARECERÁ?

Enegreça os espaços assinalados com um pontinho e veja uma curiosa cena. Aconselhamos a agir com cuidado para que a figura fique bem delineada.

Horóscopo

(DOMINGO — 14 DE FEVEREIRO DE 1965)

AQUÁRIO (De 21 de janeiro a 19 de fevereiro) — Mais um dia afortunado na ocupação e na carreira. Convém evitar inovações, mòrmente ligadas à vida doméstica e ao lar. Horas: 9 e 14; números: 715 e 914.

PEIXES (De 20 de fevereiro a 20 de março) — Procure entrosar-se mais com os astrólogos; guia dos destinos, e com os astrônomos; jardineiros do firmamento. Horas: 9 e 11; números: 197 e 471.

ÁRIES (De 21 de março a 20 de abril) — Outro dia feliz nos assuntos ligados à vida sentimental, a embelezamentos e às artes em geral. Aproveite. Horas: 9 e 15; números: 117 e 419.

TOURO (De 21 de abril a 21 de maio) — Mais um dia feliz no referente ao setor sentimental, à família e ao lar. Boas notícias. Visitas. Horas: 9 e 15; números: 167 e 419.

GÊMEOS (De 22 de maio a 21 de junho) — Ainda bons influxos planetários. Convém contudo evitar decisões importantes no setor amoroso e no lar. Horas: 2 e 11; números: 107 e 496.

CÂNCER (De 22 de junho a 23 de julho) — Convém encetar tudo o que tenha duração longa. Raciocine e pense três vêzes, antes de tomar atitudes. Horas: 9 e 11; números: 109 e 317.

LEÃO (De 24 de julho a 23 de agôsto) — Dia excelente para os assuntos financeiros e para os negócios e transações em geral. Visite, comunique-se. Horas: 13 e 19; números: 081 e 164.

VIRGEM (De 24 de agôsto a 23 de setembro) — Os astros "convidam" a movimentos fora do comum. Desloque-se, comunique-se, mas evite excesso. Horas: 9 e 11; números: 176 e 419.

LIBRA (De 24 de setembro a 23 de outubro) — Dia de hoje muito apropriado para tratar de assuntos relacionados a metais e ao militarismo. Fortifique-se. Horas: 9 e 11; números: 109 e 318.

ESCORPIÃO (De 23 de novembro a 22 de dezembro) — Dia bom para os assuntos econômicos e financeiros. Convém também tratar da saúde e de deslocamentos. Horas: 18 e 22; números: 186 e 419.

CAPRICÓRNIO (De 23 de dezembro a 20 de janeiro) — Ótimo dia para defender objetivos e cuidar de interêsses econômicos e profissionais. Os astros estão luzindo. Horas: 5 e 11; números: 179 e 419.

(AMANHÃ — SEGUNDA-FEIRA — 15-2-1965)

AQUÁRIO (De 21 de janeiro a 19 de fevereiro) — Marte hoje, oferece invulgar oportunidades e fôrças para superar dificuldades e vencer rivais. Não hesite. Horas: 9 e 13; números: 139 e 615.

PEIXES (De 20 de fevereiro a 20 de março) — Hoje corre o risco da diminuição da resistência física. Convém mais atenção com a saúde, e não exagerar em deslocamentos. Horas: 9 e 11; números: 186 e 410.

ÁRIES (De 21 de março a 20 de abril) — Trate da correspondência e das diversões, mòrmente no lar, e evite viagens e negócios importantes. Horas: 18 e 23; números: 109 e 419.

TOURO (De 21 de abril a 21 de maio) — Aumento de oportunidade para melhorar a saúde e para deslocamentos ou viagens felizes. Horas: 9 e 14; números: 107 e 419.

GÊMEOS (De 22 de maio a 21 de junho) — Ótimo dia para os interêsses de tôda a ordem. Procure ter pensamentos bons para atrair as fôrças sutis e superiores. Horas: 11 e 19; números: 107 e 419.

CÂNCER (De 22 de junho a 23 de julho) — Dia marciano, em que os inimigos ocultos tentarão agir. Convém fazer meditações e auto-sugestões adequadas. Superação. Sucesso Horas: 19 e 23; números: 175 e 419.

LEÃO (De 24 de julho a 23 de agôsto) — Cuidado com excessos no uso dos sentidos. O fígado exige mais cuidado. Evite ingerir gorduras. Notícias. Horas: 18 e 22; números: 198 e 417.

VIRGEM (De 24 de agôsto a 23 de setembro) — Oportunidades para aquisições felizes e para brilhantismos. Movimente-se. Horas: 18 e 21; números: 165 e 419.

LIBRA (De 24 de setembro a 23 de outubro) — Dia de hoje muito apropriado para tratar de assuntos relacionados a metais e ao militarismo. Fortifique-se. Horas: 8 e 19; números: 167 e 419.

ESCORPIÃO (De 24 de outubro a 22 de novembro) — Cuidado hoje, com as pessoas leoninas. Trate de viagens e da saúde. Bom dia para os assuntos ligados à família e à vida amorosa. Horas: 18 e 23; números: 160 e 541.

SAGITÁRIO (De 23 de novembro a 22 de dezembro) — Dia em que os influxos astrais favorecem o aumento de prestígio social e a melhora da saúde e do estado físico. Aproveite. Horas: 11 e 21; números: 164 e 419.

CAPRICÓRNIO (De 23 de dezembro a 20 de janeiro) — Feliz aumento de prestígio e prosperidade no setor financeiro ou ligado ao bem público. Os astros impelem a produzir. Horas: 11 e 23; números: 173 e 419.

VEJAM O IV CENTENARIO COM OCULOS DA
ÓPTICA VIDAL
(A CIÊNCIA A SERVIÇO DOS OLHOS)
Especialidade em Óptica, Oficina própria para aviamentos das prescrições médicas — Material Fotográfico, Revelações e Ampliações. — Albuns para Fotografias, Canetas, Chapas para Raios-X etc. — Vendas a prazo e com desconto durante êste mês
Rua 7 de Setembro, 76-B Tel. 22-2632 — Rua da Carioca, 61 Tel. 42-7286
RIO DE JANEIRO — ESTADO DA GUANABARA

um verdadeiro "show" de **móveis** MODERNOS E FUNCIONAIS

COMPRE DIRETAMENTE SEM INTERMEDIÁRIOS

Visitando nossa exposição, onde V. encontrará um variado sortimento de salas e dormitórios por preços de fábrica e ainda facilitados em prestações mensais,

Fabricamos armários duplex

MÓVEIS GOND'S
Praça 11 de Junho, 147 - Tel.: 43-0182

AGORA ou NUNCA!

mensal apenas: **19.900,**

no Ponto Frio, Você ganha também a entrada de volta

Comprando êste mês no Ponto Frio você recebe um super desconto no valôr de sua entrada, em fórma de debêntures subscritas. Debêntures são títulos ao portador **Garantidos:** pelos ativo e bens da companhia emitente (Ponto Frio). **Resgatáveis:** O resgate das debêntures é, por lei, preferencial. **Negociáveis:** a qualquer momento. **Economize:** comprando durante este mês no Ponto Frio e receba na data fixada o valor integral de sua subscrição.

Ponto Frio

FESTIVIDADES NO RIO FACILIDADES NO Ponto Frio

CENTRO: • R. URUGUAIANA • AV. PASSOS • R. ASSEMBLÉIA • AV. MARECHAL FLORIANO • COPACABANA: AV. NOSSA SENHORA DE COPACABANA, 735 • CATETE: PRAÇA JOSÉ DE ALENCAR, 12 • BENFICA • RAMOS • VICENTE DE CARVALHO • MADUREIRA • CAMPO GRANDE • NILOPOLIS • SÃO JOÃO DE MERITÍ • CAXIAS • NITERÓI • BRASILIA • TAGUATINGA

271 litros (9,5 pés). Amplo congelador horizontal. Pintura externa e interna porcelanizada. Prateleiras anodizadas e gavetas para legumes. Porta com prateleiras para garrafas.

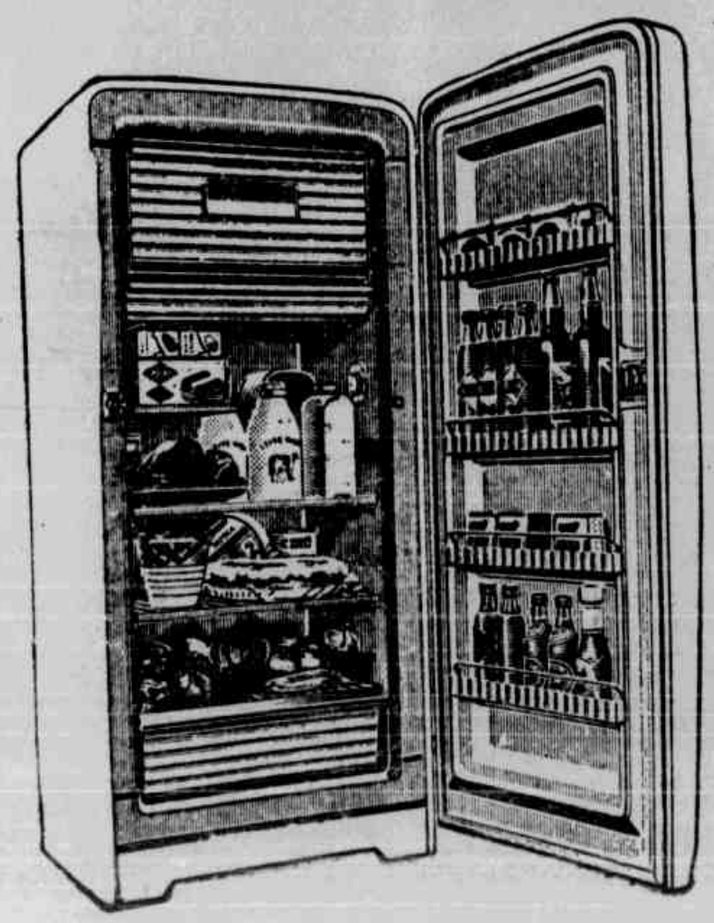

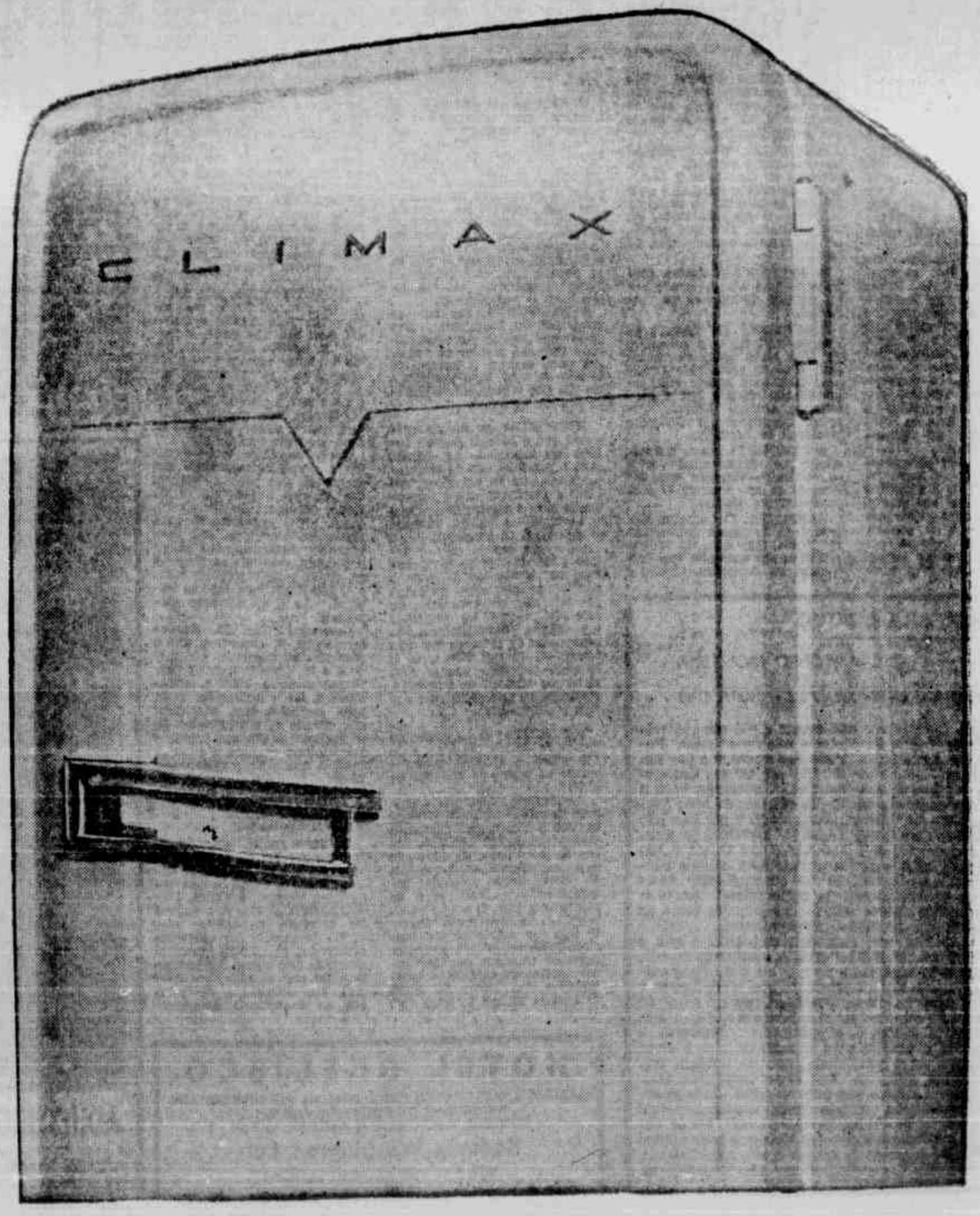

SABE PARA QUANTO VAI SEU ALUGUEL?

Foi aprovada pelo Conselho Nacional de Economia a Tabela II, com multiplicadores únicos, que visa o reajustamento dos aluguéis, elaborada de maneira mais simples para facilitar aos inquilinos a verificação dos preços a pagar. Essa tabela, dispensará a Tabela I, aprovada na semana passada e no seu cálculo form incluídos os coeficientes de correção do Conselho Nacional de Economia, o coeficiente de depreciação da Lei do Inquilinato e a divisão por três. Seu emprêgo já dá como resultado o aluguel que deverá ser pago pelo inquilino, dispensando as operações complementares. A Tabela I foi anulada devido a sua complexidade Ficou resolvido também que a nova tabela só vigorará até a adoção do nôvo salário-mínimo, quando será elaborada uma outra, com os novos índices corretivos

A Tabela II contém os multiplicadores únicos mensais, de dezembro de 1929 a novembro de 1964. A operação a ser feita para se saber os preços dos novos aluguéis, consiste em se fazer a multiplicação do preço do aluguel no mês e ano em que foi feito o contrato pelo multiplicador único correspondente.

Assim, o inquilino que alugou casa em dezembro de 1944 por Cr$ 500, deverá multiplicar êsse valor por 20 253, que é o multiplicador eqüivalente àquele mês, e ano, encontrando, então, Cr$ 10.126, quanto deverá pagar daqui por diante.

Ficou deliberado, também, a adoção do índice I de abril de 1963 até novembro de 1964, como multiplicador único, para o reajustamento dos aluguéis, de forma que, os contratos realizados nessa época, não sofrerão modificações. Os índices anteriores a dezembro de 1939, não constantes na Tabela II, serão sempre 37.908, que corresponde àquele mês e ano.

A tabela vai vigorar para o último contrato entre o locador e o locatário e o inquilino que, atualmente, pagar mais do que fará valer a correção, tendo feito o reajustamento por escrito, não terá direito a baixar o preço do aluguel.

MULTIPLICADORES ÚNICOS

ANOS	DEZ.	NOV.	OUT.	SET.	AGOSTO	JULHO	JUNHO	MAIO	ABRIL	MARÇO	FEV.	JAN.
1964	—	1,00	1,00	1,00	1,00	1,00	1,00	1,00	1,00	1,00	1,00	1,00
1963	1,00	1,00	1,00	1,00	1,00	1,00	1,00	1,00	1,00	1,018	1,062	1,107
1962	1,148	1,171	1,218	1,261	1,305	1,349	1,399	1,449	1,496	1,546	1,593	1,646
1961	1,703	1,717	1,781	1,839	1,897	1,958	2,017	2,075	2,139	2,203	2,264	2,327
1960	2,387	2,389	2,446	2,303	2,565	2,622	2,691	2,766	2,835	2,906	2,981	3,053
1959	3,128	3,124	3,192	3,271	3,338	3,411	3,481	3,559	3,632	3,711	3,787	3,866
1958	3,948	3,914	3,996	4,070	4,144	4,223	4,288	4,359	4,436	4,510	4,581	4,652
1957	4,723	4,679	4,748	4,817	4,884	4,950	5,022	5,094	5,166	5,238	5,316	5,393
1956	5,471	5,414	5,499	5,579	5,665	5,754	5,848	5,935	6,018	6,107	6,197	6,283
1955	6,369	6,318	6,407	6,494	6,589	6,679	6,774	6,864	6,956	7,049	7,146	7,236
1954	7,331	7,250	7,340	7,438	7,528	7,616	7,709	7,801	7,905	8,005	8,106	8,204
1953	8,302	8,210	8,316	8,424	8,530	8,636	8,144	8,850	8,961	9,069	9,173	9,281
1952	9,387	9,234	9,335	9,437	9,543	9,648	9,749	9,854	9,959	10,087	10,172	10,283
1951	10,390	10,289	10,402	10,512	10,627	10,745	10,858	10,968	11,078	11,194	11,318	11,426
1950	11,549	11,379	11,499	11,625	11,737	11,864	11,997	12,121	12,250	12,379	12,505	12,631
1949	12,758	12,556	12,677	12,804	12,928	13,051	13,169	13,290	13,411	13,539	13,664	13,796
1948	13,951	13,750	13,888	14,024	14,163	14,308	14,453	14,600	14,747	14,879	15,035	15,171
1947	15,320	15,134	15,277	15,424	15,570	15,727	15,883	16,045	16,204	16,361	16,516	16,675
1946	16,823	16,599	16,757	16,916	17,074	17,225	17,385	17,547	17,715	17,875	18,047	18,233
1945	18,414	18,081	18,266	18,454	18,653	18,845	19,034	19,216	19,433	19,634	19,831	20,044
1944	20,253	20,071	20,282	20,493	20,724	20,950	21,169	21,394	21,638	21,877	22,127	22,385
1943	22,643	22,354	22,639	22,907	23,206	23,497	23,782	24,067	24,354	24,643	24,928	25,239
1942	25,536	25,200	25,522	25,839	26,152	26,474	26,788	27,105	27,414	27,730	28,033	28,363
1941	28,709	28,456	28,823	29,172	29,522	29,873	30,219	30,757	30,924	31,283	31,686	32,075
1940	32,512	32,110	32,585	33,089	33,635	34,160	34,684	35,203	35,722	36,248	36,800	37,354
1939	37,908	—	—	—	—	—	—	—	—	—	—	—

NOTA — Esta Tabela dispensa o uso da Tabela n.º 1. No seu cálculo foram incluídos os coeficientes de correção do CNE, o coeficiente de depreciação da Lei e da divisão por três. Portanto, o seu emprêgo já dá como resultado o aluguel que deverá ser pago pelo inquilino, dispensando as operações complementares.

NOTA (2) — Para os valôres dos multiplicadores entre novembro de 1964 e abril de 65, inclusive, foi tomado, para base do cálculo, o multiplicador igual a 1 (unidade) em cumprimento ao dispositivo legal que não permite reduções de aluguéis.

EXPLICANDO PONTOS DA LEI

Com a finalidade de esclarecer seus leitores sôbre a nova e bastante complicada Lei do Inquilinato, LUTA DEMOCRÁTICA responde 16 perguntas que, com muita freqüência, tem sido formuladas:

PERGUNTA: Sei que meu nôvo aluguel será calculado multiplicando o aluguel do início do contrato. Gostaria, porém, de saber de quanto vai subir novamente o aluguel se, no mês que vem, como se anuncia, subir novamente o salário-mínimo.

RESPOSTA: Para que haja reajustamento, agora ou em março, é preciso que o contrato já esteja terminado ou seja meramente verbal. O cálculo do nôvo aluguel é complicado e, possìvelmente, como aconteceu desta vez, o Conselho Nacional de Economia fornecerá tabela simplificada, bastando multiplicar o aluguel atual, resultante do reajustamento previsto na Lei, pelos índices fornecidos à época do nôvo mínimo. Se o cálculo é complicado uma coisa é certa os novos aluguéis entrarão em vigor 60 dias após a decretação do mínimo. Se êle sair a 1 de março, vigorarão a 1 de maio.

PERGUNTA: Meu contrato não terminou. Quando será reajustado o aluguel?

RESPOSTA: O aluguel não poderá ser reajustado enquanto vigorar o contrato. Findo o contrato, o aluguel contratado ficará em vigor até 60 dias, o aluguel será reajustado através do mesmo processo adotado para o reajuste dos aluguéis dos contratos já vencidos por ocasião da publicação da nova lei. Haverá, porém, uma particularidade: a atualização monetária se fará a partir da data do término do prazo contratual.

PERGUNTA: Sou proprietário. Quanto terei de pagar ao Banco Nacional de Habitação?

RESPOSTA: Se seu imóvel tem até 180 metros quadrados e é residencial, o sr pagará, até 31 de março, quatro por cento dos rendimentos percebidos no ano anterior. A mesma percentagem se aplica aos imóveis residenciais. Se o imovel residencial tiver mais de 180 metros quadrados, de área útil, o senhor pagará seis por cento do total de rendimentos.

PERGUNTA: A nova Lei do Inquilinato porá qualquer freio aos aluguéis contratados em futuro próximo?

RESPOSTA: Não. A especulação é livre, tanto para prédios novos quanto para os que vieram a vagar. Se o locatário é funcionário público (como parece ser o caso do consulente), êle poderá convencionar que as elevações periódicas, em vez de ocorrerem 60 dias após a decretação dos novos salários-mínimos, ocorram 60 dias após os aumentos dos funcionários em geral. Isto, porém, se o locador quiser, e só para os funcionários em geral. Aeronautas, telefônicos ou trabalhadores de qualquer categoria não gozam do mesmo direito.

PERGUNTA: Poderei, nos futuros contratos de aluguel, fixar um prazo findo o qual reajustarei as locações pagas por meus inquilinos?

RESPOSTA: Não. O aluguel convencionado vigorará até decorridos 60 dias após a decretação do salário-mínimo e após 90 dias do término do prazo do contrato. O reajustamento, em seu montante, terá que obedecer às normas estabelecidas na Lei.

◆ PERGUNTA: Tenho contratado meu aluguel desde antes de 1939. Como será êle reajustado?

RESPOSTA: Os imóveis de locações anteriores a dezembro de 1939 serão todos calculados com base no coeficiente fixado pelo CNE para aquêle mês, segundo esclareceu à UH o conselheiro Antônio Horácio Pereira, presidente do Conselho Nacional de Economia.

◆ PERGUNTA: Qual o coeficiente de reajustamento para os contratos vencidos em dezembro ou em janeiro? O meu terminou em janeiro.

RESPOSTA: O Conselho Nacional de Economia determinará, ainda êste mês, os índices relativos aos contratos que terminam em dezembro, janeiro e fevereiro. Mensalmente, irá divulgando índices para correção de aluguéis vencidos no mês imediatamente anterior.

◆ PERGUNTA: Há algum projeto para melhorar a situação dos inquilinos?

RESPOSTA: Do Govêrno, não, é claro. As Associações de Inquilinos do Rio e de São Paulo estão preparando anteprojeto a ser apresentado ao Congresso propondo um teto de dez por cento do salário-mínimo para os aluguéis de casas simples e sem luxo. Nas circunstâncias atuais, porém, a aprovação de um projeto dêsses é problemática.

◆ PERGUNTA: Como se fará para reajustar sublocações?

RESPOSTA: As sublocações serão aumentadas tôda vez que aumentarem as locações e na mesma proporção. Nas habitações coletivas, o produto de sublocação não poderá exceder o dôbro da locação.

◆ PERGUNTA: Por que o Govêrno resolveu impor a correção monetária para os aluguéis?

RESPOSTA: A exposição de motivos que acompanhou o projeto da nova lei diz que, "congelados os aluguéis em época fortemente inflacionária, não podia resultar outro efeito que o de pràticamente "extinguir" a construção de residências paar renda". Na verdade, preferiu o legislador aumentar indefinidamente os aluguéis, embora se saiba que o preço de construção do imóvel é um só, já pago e liquidado. Depois do imóvel construido, tudo é lucro para o proprietário.

◆ PERGUNTA: Em face da nova Lei do Inquilinato, devo pagar que espécie de condomínio? Caberão a mim as despesas para manter o prédio em estado de uso? Meu proprietário diz que o condomínio sofrerá grande aumento.

RESPOSTA: As únicas despesas que o locador poderá cobrar do locatário, de acôrdo com a nova lei, são as mesmas já fixadas na lei anterior: "salário e gratificações de empregados para o serviço de limpeza e portaria do prédio, inclusive materiais de construção". Ao locador, de acôrdo com o artigo 1 206 do Código Civil, cabem as reparações de que o prédio precisar, salvo estipulação expressa em contrário; ao locatário, tocam as pequenas provenham, naturalmente, do reparações de estragos que não tempo ou do uso. Não pode o locador, portanto, cobrar despesas de pintura de fachadas, revestimentos de edifícios e outras grandes obras.

PERGUNTA: Devo pagar ao Banco da Habitação a taxa de 4% sôbre o aluguel, subscrevendo as letras de emissão do BNH?

RESPOSTA: Não, pois a própria Constituição Federal proíbe que a União, os Estados, o lancem quaisquer impostos sôbre as instituições de educação e de assistência social em que as rendas sejam aplicadas integralmente no País para os respectivos fins. O artigo 37 da nova Lei do Inquilinato sòmente cita "as entidades assistenciais de benemerência, reconhecidas de utilidade pública" como isentas da subscrição compulsória das letras do BNH. O artigo 31, n.º V, letra "b", da Constituição, porém, é soberano.

PERGUNTA: As letras do Banco Nacional de Habitação poderão ser resguardadas quando? Renderão juros?

RESPOSTA: As letras do Banco Nacional de Habitação são resgatáveis no prazo de 20 anos, contados do mês em que houver sido feito o recolhimento. Renderão juros de 6% ao ano, calculados sôbre o valor autalizado das letras. A lei não esclarece se coco ocorre com os juros, o valor das lertas será corrigido monetàriamente.

PERGUNTA: A elevação dos aluguéis se fará sempre na proporção do salário-mínimo?

RESPOSTA: O salário-mínimo só é considerado para indicar o momento em que os reajustamentos devem ser feitos — ou podem ser feitos. O reajustamento dos índices fixados pelo Conselho Nacional de Economia, baseados na variação do poder aquisitivo do cruzeiro. Entretanto, como explicamos ontem, há uma exceção: o locatário servidor publico ou autárquico poderá acertar com o locador para que os reajustamentos do seu aluguel sejam feitos 60 dias após a elevação do seu salário, ao invés de 60 dias após o nôvo salário-mínimo.

PERGUNTA: Leitor cujo contrato vence em setembro quer saber se além de pagar a taxa de correção da tabela do CNE ainda terá que pagar o me cláusula contratual. aumento anual de 10%, confor-

RESPOSTA: Não. A lei admite que o aluguel fixado em prazo certo "não poderá ser modificado até que finde o prazo". Encerrado êste prazo, poderá o leitor acordar com o seu locador se o reajustamento, será feito com base na nova lei ou, conforme ela admite, se será fixado, por escrito, "qualquer outro aluguel", através de "um contrato amigável".

Se os inquilinos estão sujeitos à correção monetária dos alugueres, e o govêrno, através das Caixas Econômicas e do Banco Nacional da Habitação, cobra seus empréstimos para financiamento imobiliário com correção monetária, dos saldos devedores, pergunto se também eu posso vender minhas casas aos inquilinos pelo mesmo sistema, isto é, de correção monetária.

Resposta: Não. D. Sandra Cavalcanti já esclareceu que a correção monetária é um privilégio do govêrno e, mais particularmente do BNH e subordinados. Se o senhor fôr fazer uma escritura terá que dizer por quanto está vendendo; já, o govêrno vende sem preço e irá subindo o saldo devedor à medida que subir o salário-mínimo.

INQUILINOS PREJUDICADOS

De outra parte, opinando sôbre a nova lei do Inquilinato, o presidente da Aliança de Solidariedade e Proteção aos Inquilinos, revelou, à LUTA DEMOCRÁTICA, que "os índices de correção monetária para efeito de cálculo dos alugueres elaborados pelo CNE, divergem daqueles que foram apresentados, no ano passado, por ocasião da tramitação da nova Lei do Inquilinato, acrescentando que "houve má fé em alguns setores do govêrno ao tentar aplicar os coeficientes".

O sr. Mário Rodrigues de Carvalho afirmou que "na realidade, o aluguel, agora calculado, apresenta índices mais elevados dos que foram anunciados, anteriormente, pelo govêrno", frisando que "não há mais saída, pois o inquilino paga o aluguel da casa onde mora e deixará de comer já que as autoridades não quiseram tomar conhecimento da crise social que ocorreria".

DESESPERADOS

Mais adiante disse: — Em 1944, o coeficiente apresentado era de 65,7 e, portanto, inferior ao índice elaborado pelo CNE que corresponde, no caso, a 74,1, ou seja, um total de 8,4 a mais do que o apresentado pelo assessor do ministro do Planejamento. Assim, o povo foi enganado e ficará, eternamente, diante de um pesadelo ed ter que pagar o aluguel de sua casa ou apartamento excessivamente alto.

POVO FOGE

Ao concluir afirmou que "além de tudo isto o Banco Nacional de Habitação será prejudicado, uma vez que, dificilmente, os inquilinos poderão pagar o aluguel de sua casa e as parcelas estabelecidas pelas cooperativas Habitacionais para adquirir moradia própria que também, sofre a correção monetária. Como se vê, todo o povo ficará sob o eterno problema: aumenta o salário, sobe o aluguel. Assim, quando o trabalhador tiver majoração de seus níveis salariais, já sabe, antecipadamente, que é mais de 70%, se ganhar Cr$ 200 ou Cr$ 260, será empregado no aluguel de sua casa.

MEDICINA PARA O POVO

DR. ANTONIO MONTERA

ESPIRITISMO, HIPNOSE, ALETARGIA (IV)

Deixar um hipnotizado na floresta a sós até que volte livre, pode levar semana inteira e não voltar mais. Pode cair de fome e exaustão. Pode ser apanhado por um animal selvagem. Pode ser comido por saúvas desfalecido sôbre a terra se não se liberou. A liberação para a hipnose é o descondicionamento dos reflexos do sono hipnótico. Isso pode ser feito em laboratório e por isso não pode se dizer que é um espírito agindo. Devemos ter muito respeito pelos espíritos e não dizer que fazem o que êles não fazem. Seria cientìficamente uma calúnia contra êles. Estamos progredindo no conhecimento dêsse fenômeno para esclarecimento da humanidade. Assim se progride em muitos outros setores das ciências como as atômicas, eletrônicas, químicas, físico-químicas... Não é humilhante descobrir, ver, entender, esclarecer o que é humilhante é não saber, é saber errado, é entender errado, é dizer diferente de uma coisa do que ela o é. Na medicina a hipnose não usará de processos que prejudiquem o paciente como fazer os rituais africanos, que em nome de espiritualidades se cometem, sem saberem é claro, crimes de morte bárbaros contra os hipnotizados. Acatemos a ciência que eleva o homem para a verdade, e se o eleva para a verdade o eleva para mais junto da Verdade Suprema, Subsistente, Autor de tôdas as verdades concretas. Todos êsses ritos e rituais guardaram, como ainda guardam riquezas científicas que não devem continuar sendo atribuídas à fôrças indevidas, extraterrenas. Todos deveriam ajudar a ciência a esclarecer tudo que pode ser esclarecido. Não há o perigo de acabar com o sobrenatural.

Cartas para Rua Barão de Ipanema, 76 - Copacabana.

HOTEL OBELISCO

AMBIENTE AGRADÁVEL PARA PASSAR FINS-DE-SEMANA
REFEIÇÕES DE PRIMEIRA ORDEM
BEBIDAS NACIONAIS E ESTRANGEIRAS

Rodovia Washington Luís

KM 6 — POSTO TRES MARIAS

MMEmery apresenta

Destaques da Semana

"O Homem e a Mulher em Três Tempos" ou "Na Idade Média Era Assim"

"CONTACTO" é o grupo que está no Teatro Nacional de Comédia apresentando um espetaculo sob o titulo acima.

No programa o conjunto diz: "A história do Contacto é simples: nasceu da necessidade que sentimos por um teatro que fôsse ao mesmo tempo popular e artistico.

Depois de um periodo de estudo em que procuramos saber algumas das nossas inúmeras deficiências técnicas, apelando para a generosidade de alguns professôres e montando peças curtas em caráter experimental, vimo-nis frente ao velho problema do repertorio.

Escolhemos a Idade Média como primeiro campo de pesquisa, porque seu teatro pareceu-nos dotado de caracteristicas nitidamente populares: um teatro concebido para massas, com uma dramaturgia simples e uma problemática não-personalistica e de entendimento geral.

Não tiramos fantasmas do bau: os eixos básicos dêsse teatro, a Farsa e o Mistério estão bem vivos no nosso gôsto popular — a primeira na forma abastardada da chanchada que arrasta multidões o cinem e o segundo nas representações religiosas que lotam os teatros durante a Semana Santa.

Procurando na base do próprio gôsto os fundamentos de uma comunicação apresentamos "O Homem e a Mulher em Três Tempos" como a primeira tentativa do "Contacto" re realização de seus objetivos."

Bastante procedente a preocupação do grupo no sentido de oferecer um teatro que seja ao mesmo tempo artístico e popular. Nossas platéias necessitam de verdade conhecer um teatro dêste tipo.

A escôlha das peças acreditamos ter obedecido um critério bastante positivo. Assim é que temos no palco "A Farsa do Vestido" ("Farce du Savetier Calbain" — do Século XV — de autor desconhecido), numa tradução de Fábio Stefano; "A Farsa da Tina de Sabão" (Nouvelle Farce Trés Bonne et Trés Joyeuse du Cuvier — do Século XV — de autor desconhecido), tradução de Fábio Stefano, e "O Pranto da Madona" (Il Piante Della Madona — do Século XIII.

"A Farsa do Vestido" foi interpretada por Roberto Nunes (Colmão), Clarisse Guimarães (Collete) e Vânia Melo (Vizinha).

"A Farsa da Tina de Sabão" teve como intérpretes Manuel Pinto (Jacquinot-Marido), Selma Caronezzi (Jeanette-Mulher) e Elisa Delecave (Jaquete-Sogra).

"O Pranto da Madona" teve no elenco: Rui Pereira (Núncio-João Evangelista), Ilona Tircza (Maria), Antônio Bivar (Jesus), Fábio Stefano (como a turba).

O espetáculo de um modo geral é frio. Parece um fruto prematuro. As duas farsas gozam de um ritmo superior à peça derradeira. A segunda muito especialmente conta com um grupo bais homogêneo e com um desenvolvimento mais seguro.

Se Fábio Stefano atingiu nas duas farsas algum rendimento satisfatório foi plenamente infeliz na terceira peça já que seguidamente anda à beira do ridículo. Rui Pereira exorbita de início entrando com demasiada ênfase para cair verticalmente em intesidade à medida que os diálogos avançam. Ilona Tirczka atua sem fôrça interior. Destacamos os dois intérpretes apenas para realçar o que torna "O Pranto da Madona" um tanto perigoso em cena.

Não deixamos de louvar o sincero esfôrço de todos os componentes do grupo — sem exceção. Eles mesmos estarão de acôrdo conosco: não basta a honestidade de propósitos em todo trabalho algo mais se necessita além disso.

FAZENDO FÔRÇA

Fazendo fôrça em "Como Vencer na Vida Sem Fazer Fôrça", estão Berta Loran e Marília Pêra com muito sucesso no Teatro Carlos Gomes

ADULTÉRIO CONTINUA

A peça "Moral do Adultério" (a derradeira de Luís Iglésias) continua levando muito público ao nôvo e confortável Teatro Serrador. Na cena que focalizamos estão Afonso Stuart, Eva e Jacqueline Laurence

MIRANDOLINA NO FIM

SÉRGIO BRITO, EMANUELE DE SANTIS e ITALO ROSSI numa cena de "Mirandolina", que encerra sua carreira vitoriosa, hoje, no Teatro Ginástico. A peça de Goldoni teve a direção competente de Giani Ratto

ESCOLHA O SEU PROGRAMA

A DAMA OCULTA (reprise, 1.ª semana) — Michael Redgrave e Margaret Lockwood — às 12, 14, 16, 18, 20 e 22 horas. Proibido até 18 anos — Rivoli, Art-Copacabana, Kelly e Art-Petrópolis.

A PONTE DO RIO KWAI (reprise, 2.ª semana) — Alec Guinness e William Holden — às 13, 18 e 21 horas. Proibido até 10 anos — Vitória, Rian, Carioca, Natal, Imperator, Cascadura e Odeon (Niterói).

AS NOVE VIDAS DE UM VALENTE (reprise) — Robert Loggia e Lisa Montell — às 14, 16, 18, 20 e 22 horas. Proibido até 10 anos — Art-Méier.

ASTÚCIA DE UM REBELDE (2.ª semana) — Walter Pidgeon e Gilles Payant — às 14, 16, 18, 20 e 22 horas. Lido — Flórida, Saenz Peña, Melo (Bons.), Santa Helena, Atlil (Nilóp.) e São João (Meriti).

ASTÚCIA PARA MATAR — Raymond Souple e Alan Scott — às 10, 12, 14, 16, 18, 20 e 22 horas. Proibido até 18 anos — Cineac.

CHARADA (9.ª semana) — Cary Grant e Audrey Hepburn — às 13.30, 15.40, 17.50, 20 e 22 horas. Proibido até 18 anos — Odeon (Cinelândia).

CINZAS E DIAMANTES — Zbigniew Cybulski e Ewa Krzyzanowska — às 14, 16, 18, 20 e 22 horas. Proibido até 18 anos — Paissandu.

COM CAIPIRA NÃO SE BRINCA — Elvis Presley e Glenda Farrell — às 12, 14, 16, 18, 20 e 22 horas. Livre — Pathé, Asteca, Metro-Copacabana, Pax, Metro-Tijuca, Mauá, Para Todos, Matilde (Bangu) e Alfa.

DIÁRIO DE UMA CAMAREIRA (reprise) — Jeanne Moreau e Raymond Souplex — às 14, 16, 18, 20 e 22 horas. Proibido até 8 anos — Riviera (Copacabana).

DESAFIANDO A MORTE — William Campbell e Mark Damon — às 14, 15.40, 17.20, 19, 20.40 e 22.20 horas. Proibido até 14 anos — Palácio, Leblon, Madri e Paz (Caxias).

FÉRIAS EM PALM SPRINGS (4.ª semana) — Troy Donahue e Connie Stevens — às 14, 16, 18, 20 e 22 horas. Livre — Copacabana, Piedade, Cachambi, Jardim (I. Gov.), Icaraí (Nit.) e Alaméda (Nit.).

FESTIVAL DE *REPRISES* — Um filme por dia — às 14, 16, 18, 20 e 22 horas. Proibido até 14 anos — Miramar, Eskie-Tijuca e Santa Alice.

FBI CHAMA ISTAMBUL — Ken Clark e Bella Cortez — às 11, 14, 16, 18, 20 e 22 horas. Proibido até 14 anos — Plaza, Rosi, Olinda, Mascote, Hermida (Bangu) e Petrópolis.

INFERNO NOS CÉUS — Cliff Robertson e George Chakiris — às 14, 16, 18, 20 e 22 horas. Proibido até 14 anos — Flamengo, Festival, Britânia, Grajaú, Regência, Piedade e São Pedro.

MOSCOU CONTRA 007 (reprise, 1.ª semana) — Sean Connery e Daniela Bianchi. — Às 14, 16, 18, 20 e 22 horas. Proibido até 18 anos. — Coral e Rio-Pálace (Ramos).

O MATADOR DE GIGANTES (reprise) — Kervin Matthews e Judy Meredith. — Às 14, 16, 18, 20 e 22 horas. Proibido até 14 anos. — Ricamar (Copacabana).

O AVENTUREIRO DE TAITI (reprise) — James Mason e John Mills. — Às 14, 16, 18, 20 e 22 horas. Proibido até 14 anos — Art-Tijuca.

OBSESSÃO SEXUAL (reprise) — Junko Kando e Eiji Funakoshi. — Às 14, 15.40, 17.20, 19, 20.40 e 22.20 horas. Proibido até 18 anos. — Rex (Cinelândia).

QUEM ANDA DORMINDO EM MINHA CAMA? — Dean Martin e Elizabeth Montgomery. — Às 14, 16, 18, 20 e 22 horas. Proibido até 14 anos — Ópera e Caruso.

ROMEU E JULIETA (reprise) — Norma Shearer e Leslie Howard. — Às 14, 16, 18, 20 e 22 horas. Proibido até 14 anos. — Scala e Paris-Pálace (Copacabana).

SETE HOMENS E UM DESTINO (reprise, 2.ª semana) — Yul Brynner e Steve McQueen. — Às 14, 16, 18, 20 e 22 horas. Proibido até 14 anos — Ipanema.

TESTEMUNHA DE ACUSAÇÃO (reprise, 3.ª semana) — Tyrone Power e Marlene Dietrich. — Às 14, 16, 18, 20 e 22 horas. Proibido até 14 anos. — Copacabana, Melo (Penha), Penha e Progresso (Campo Grande).

UM AMOR DE VIZINHO (3.ª semana) — Jack Lemmon e Romy Schneider. — Às 13, 15.20, 17.40, 20 e 22.20 horas. Proibido até 14 anos. — Capitólio (Cinelândia), São Luís, Veneza, América e Palácio-Hienópolis.

UMA AVENTURA NA ÍNDIA (reprise) — Alan Ladd e Deborah Kerr. — Às 14, 16, 18, 20 e 22 horas. Proibido até 14 anos. — Império, Alasca e Madureira.

VENCENDO O MEDO (reprise) — Anthony Perkins e Karl Malden. — Às 14, 16, 18, 20 e 22 horas. Proibido até 18 anos. — Alvorada (Copacabana).

FILMES E COTAÇÕES

Filmes que constam da programação acima e se enquadram dentro das seguintes cotações:

"A Dama Oculta" (bom), "A Ponte do Rio Kwai" (razoável), "Charada" (bom), "Festival de Reprises" (hoje, no Miramar), "Volta, Meu Amor!" (razoável), no Santa Alice, "Carícias de Luxo" (razoável), "Moscou Contra 007" (bom), "Testemunha de Acusação" (ótimo), "Um Amor de Vizinho" (razoável).

Não passados em nossa revista-crítica, mas que merecem atenção:

"Cinzas e Diamantes", "Diário de uma Camareira", "Romeu e Julieta" e "Vencendo o Medo".

CINEMA

CLOVIS DE CASTRO

A SEMANA EM REVISTA

QUATRO lançamentos e três reprises, sendo que um dos lançamentos será feito em apenas um dia, no Metro-Tijuca, em sessão especial à noite, com a presença de seu astro, Alain Delon. Trata-se de "Terei o Direito de Matar?", que entrará, semana seguinte, em exibições regulares no circuito Metro.

Seria, portanto, o melhor filme da semana. Teremos que ficar com "Rio Conchos", "western", ou então com a "reprise" de "Primavera" (Maytime), de Robert Z. Leonard, com músicas de Sigmund Romberg, na interpretação da dupla Jeanette Mac Donald e Nelson Eddy, dando prosseguimento às novas apresentações do "Festival de Operetas" da Metro, sòmente um dia, quarta-feira, em todo o seu circuito.

Volta, também, Cantinflas e Miguel M. Delgado, dupla inseparável, ator e diretor, em "Cavaleiro Sob Medida" (Caballero a la Medida), onde tudo o que se passa é dentro da mais comovente rotina.

Também entre as estréias, uma fita mexicana e uma nacional: "Comanches em Fúria" e "O Vigilante Contra o Crime". O último dá prosseguimento às aventuras do vigilante Carlos, com o seu inseparável cão "Lôbo", na Br paulista, contra o crime em suas variadas formas. O que vimos no primeiro filme da série, "O Vigilante Rodoviário", não passou da área pobre da televisão. O segundo não promete nada de nôvo. Quanto à fita mexicana, é um "western" que mostra lutas entre brancos e índios (comanches), na fronteira EUA-México. Nesse gênero, os americanos ainda são insubstituíveis.

★ "COMANCHES EM FÚRIA" (Puños de Roca), da Pelmex. "Western" de Rafael Baledon, com Rafael Bertrand e Olivia Michel.

★ "TENHO O DIREITO DE MATAR?" (La Mort du Loup), da MGM. Melodrama policial-psicológico, de Alain Cavalier, com Alain Delon e Léa Massari.

★ "O VIGILANTE CONTRA O CRIME", nacional, PNF/Cinemas Lux, produzido por Alfredo Palácio e Cláudio Petraglia. Direção de Ari Fernandes. Com Carlos Miranda, Milton Ribeiro, Lola Brah, Amândio Silva Filho e o cão "Lôbo".

★ "RIO CONCHOS" (idem), da 20th Century Fox, em cinemascope e côr De Luxe. "Western", com Richard Boone, Stuart Whitman, Tony Franciosa e Wende Wagner. Direção de Gordon Douglas.

Tony Franciosa: "cow-boy" em "Rio Conchos", da 20th. Century Fox

Nazaré Nunes continua à espera de uma boa oportunidade no cinema brasileiro. Merece, porque é bonita e tem talento

Herói das BRs contra o crime

Eis aí Carlos Miranda sopapando um fora-da-lei que se opôs à sua autoridade, como vigilante da BR paulista, no filme nacional "O Vigilante Contra o Crime", realização de Ari Fernandes e um dos programas da próxima semana nos cinemas da cidade

FRIGORÍFICO SANTA LÚCIA LTDA.

S. I. F. 2010

Carnes frescas de Bovinos e Suínos — Farinhas de Carne e de Sangue — Sêbo e Subprodutos em Geral

Av. Botafogo n.º 120 - Fone 2271 — Duque de Caxias - RJ

VIDRAÇARIA CRUZEIRO DO SUL

IMPORTAÇÃO E EXPORTAÇÃO

Instalações completas de Vidros Metais, Espelhos, Cristais e Vidros fantasias — Telhas, Ladrilhos, Paves, Tijolos e Molduras em grosso - "Bisantages". Espelhação. Gravação. Opacação etc

EXECUÇÃO RÁPIDA A PREÇOS MÓDICOS
OFICINAS PRÓPRIAS

GRANDE VARIEDADE DE ARTIGOS PARA PRESENTES
PAULINO RODRIGUES DA ROCHA & CIA. LTDA.
Rua do Resende, 33-35 — Tel.: 42-4434 — Loja
Rua dos Arcos, 56 — Depósitos

Movimento BRASILEIRO

✱ PAEZZO NO CINEMA — Sylvan Paezzo, cujos romances "Diário de um Transviado" e "A Época dos Tristes" se inscreveram na lista nacional dos "best-sellers", estréia como diretor de cinema em "Na Mira do Assassino", um filme policial realista que também assinala outra estréia — a de Adrian Hoffman como produtor. Nascido no Brasil e educado na Europa, Hoffman afirma que uma de suas primeiras qualidades é "a avaliação global e fria — porque enriquecida, à distância, pela perspectiva européia — das possibilidades reais, muito amplas, da indústria brasileira de cinema".

✱ Mário Latini está dirigindo "Na Mira do Assassino", cujo elenco inclui Agildo Ribeiro, Glauce Rocha, Wilson Grey, Milton Rodrigues, Milton Gonçalves e (em participação especial) Eliezer Gomes, o *Tião Medonho*, de "Assalto ao Trem Pagador".

✱ **CRIANÇAS DA CIDADE AMADA** — Três meninos de dez anos encontram a sua primeira oportunidade profissional em "Crônica da Cidade Amada", que Carlos Hugo Christensen está rodando, em côres e *cinemascope*, para prestar uma homenagem ao IV Centenário do Rio, através de doze histórias escritas por alguns dos maiores escritores brasileiros. José Carlos, filho de um mecânico, viu a equipe filmando em uma favela, perto da Lagoa Rodrigo de Freitas, pediu emprêgo, fêz um teste e passou; Lúcio, vizinho do diretor, foi chamado e aceito para contracenar com José Carlos; e Luís Viana, o mais sério dos três, faz o papel de um dos filhos de Oscarito. "Crônicas da Cidade Amada", produção de Paulo Serrano, reúne um elenco de alta categoria (Jardel Filho, Procópio Ferreira, Grande Otelo, Oscarito, Jaime Costa, entre outros) e deverá estar pronto em abril.

Em junho o I Jamboree Pan-Americano de Escotismo

Todos os escoteiros do Brasil e de vários países das três Américas estarão reunidos no próximo mês de julho, numa grande concentração na ilha da Cidade Universitária. Trata-se do 1.º Jamborete Panamericano, no qual estão previstos passeios a todos os pontos turísticos da Guanabara, além de proporcionar sadia e fraternal convivência entre os escotistas americanos. É seguinte a programação:

EXPOSIÇÃO — Uma área foi reservada, em local de destaque no Jamboree, para a realização de uma exposição interamericana e nacional. Essa exposição se destina à apresentação de assuntos escoteiros, folclores nacionais, produtos típicos, artesanatos e realizações de entidades estatais de interêsse público.

Será enviada uma circular especial sôbre êsse assunto.

ESCOTEIROS DO MAR E ESCOTEIROS DO AR — Haverá no Jamboree um subcampo para Escoteiros do Mar e outro para Escoteiros do Ar com o objetivo de permitir a programação de atividades especializadas para essas duas modalidades, além da formação de um ambiente típico.

Êsses sub-campos terão organização idêntica aos demais, e os escoteiros, a êles encaminhados constituirão acampamento do seu próprio país ou Região Escoteira do Brasil. Nas cerimônias principais êsses escoteiros formarão com sua delegação de origem.

Contingentes que tragm número reduzido de Escoteiros do Mar e Escoteiros do Ar (menos de 6) poderão retê-los em seu acampamento principal, se assim desejarem, mas deverão dispensá-los por ocasião das atividades de sua modalidade.

INSCRIÇÃO DE PIONEIROS E CHEFES PARA PRESTAÇÃO DE SERVIÇOS — A Comissão Organizadora do Jamboree está remetendo para tôdas as Associações Escoteiras Nacionais e Regiões Escoteiras do Brasil um formulário para inscrição de pioneiros e chefes que desejem oferecer-se para a prestação de serviços por ocasião do Jamboree.

Cada candidato deverá indicar no espaço próprio qual o serviço ou serviços de sua preferência.

A Comissão Organizadora receberá desde já os pedidos de inscrições, que devem ser encaminhados por intermédio de sua Associação Nacional ou Região Escoteira.

Escotistas que sejam excedentes de cada delegação, sòmente poderão acampar na área do Jamboree se se inscreverem para a prestação de serviços. A escala de trabalho será organizada, entretanto, de forma a que cada chefe de fora tenha folga de 24 em 24 horas, a fim de poder efetuar seus passeios e excursões pessoais.

O Jamboree terá o seguinte programa básico. Detalhes de tôdas as atividades serão publicadas no Manual do Acampamento, no "Jornal do Campo" e nas ordens diárias dos subcampos.

Rotina diária:

6 horas — Alvorada, café, higiene, limpeza.

8 horas — Hasteamento das bandeiras, preces, inspeção, atividades programadas por subcampo.

12,30 horas — Almôço.

14,30 horas — Jogos, demonstrações e atividades programadas, visitação.

16 horas — Lanche, atividades na arena, demonstração de organizações não escoteiras.

18 horas — Arriamento das bandeiras, jantar.

20 horas — Atividades na arena, cinema, televisões, banda de música, fogos de conselho nos subcampos.

22,30 horas — Recolher, orações.

23 horas — Apagar as luzes.

O programa diário constará, entre outros do seguinte:

As manhãs serão livres para afazeres pessoais e atividades programadas por subcampo, exceto quando o programa diga o contrário.

Em cada um dos subcampos haverá um membro da chefia encarregado de oferecer idéias e sugestões às tropas e delegações que desejarem. Êle será também o organizador de jogos e competições entre as patrulhas do seu subcampo.

Haverá locais para prática de esportes, atletismo, técnica escoteiras e diversões, que contarão com instrutores e equipamento necessários.

Haverá horário para banho de mar, controlado por equipes salva-vidas.

Excursões com escaladas de vários graus de dificuldades estão previstas para Escoteiros Seniores que possuam a necessária habilitação.

Os Escoteiros do Mar realizarão atividades em barco, juntamente com os Escoteiros do Mar do Brasil.

Os Escoteiros do Ar, terão oportunidade de praticar o Aeromodelismo e realizar demonstrações.

Haverá uma excursão marítima pela Bahia de Guanabara, que será realizada em vários dias, na parte da manhã, em grupos por sub-campo.

Será realizado um desfile pelas ruas centrais da cidade do Rio de Janeiro, até a estátua de Baden-Powell e Monumento dos Mortos de Guerra.

As tardes e as noites haverá na Arena representação teatral, folclórica ou de outra natureza. Serão também incluídas nesse programa, em dias próprios, apresentações de organizações não escoteiras (Escola de Samba, show, cães amestrados, bandas de músicas, etc).

Os lobinhos da cidade do Rio de Janeiro e outras cidades próximas foram convidados a visitar o Jamboree, especialmente no dia 18 de julho.

Haverá locais apropriados, sessões de cinema ao ar livre, televisões, etc.

PASSEIOS E EXCURSÕES ESPECIAIS — Estão sendo tomadas providências para que agências de viagens organizem para os acampamentos, passeios e excursões de um dia de duração para os pontos de interêsse turístico e paisagístico e cidades próximas, como Petrópolis, Teresópolis, Friburgo, as quais poderão ser realizadas durante o Jamboree.

Outras excursões de maior duração poderão ser realizadas antes ou depois do acampamento. Brasília, São Paulo e outras cidades importantes poderão ser visitadas, bem como locais na selva.

Essas excursões serão contratadas e pagas pela própria delegação.

SAFRA DE AÇÚCAR

A estimativa da produção brasileira de açúcar em 1965-66 é de 70 milhões de sacos, o que representa um aumento de 14 milhões sôbre a safra corrente, que é de 56 milhões. O aumento da produção é devido, em grande parte, à excepcionais condições climatéricas que têm prevalecido tanto no Norte como no Sul do País, proporcionando melhora nos rendimentos agrícolas e aumentado o índice de riqueza das canas.

Depois do "manda brasa" a campanha continua:

NENO SENTA A PUA

e V. faz em fevereiro um carnaval sem dinheiro!

SEM ENTRADA! SEM JUROS! COM DESCONTOS!

Agora é muito melhor! NENO sabe o que V. quer... e lança em Fevereiro a campanha "Senta a Pua", para V. comprar tudo em muito melhores condições. Venha escolher! Sua economia é a nossa maior alegria...

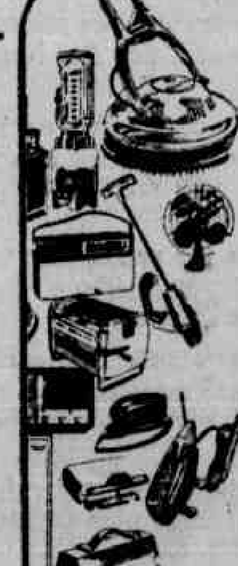

RÁDIO EMPIRE corrente e mesa	inicial 8.000, mensal 8.000,	GELADEIRA G.E. mod. LD 82	inicial 61.000, mensal 61.000,
TV TELEKTA 59 cms. (23")	inicial 25.000, mensal 25.000,	LIQUIDIFICADOR WALITA velocidade regulável	inicial 9.600, mensal 9.600,
MAQ. COSTURA LEONAM 5 gavetas	inicial 5.000, mensal 5.000,	MOTOR SINGER para maq. costura	inicial 9.600, mensal 9.600,
RÁDIO PILHA TELESPARK mod. minispark	inicial 7.500, mensal 7.500,	PANELA DE PRESSÃO 4 1/2 litros	inicial 3.900, mensal 3.900,
ENCERADEIRA PECKER lava - esfrega - encera	inicial 7.800, mensal 7.800,	VENTILADOR ARNO mod. mesa	inicial 14.000, mensal 14.000,
FOGÃO BRASIL 4 bocas - forno - estufa	inicial 6.500, mensal 6.500,	SECADOR ARNO P/ CABELO com estojo	inicial 8.600, mensal 8.600,

casa NENO
Serve bem ao grande e ao pequeno

Centro: R. Sete de Setembro, 145
R. Uruguaiana, 148
Av. Marechal Floriano, 171
Av. Passos, 94
R. República do Líbano, 7
Penha: Largo da Penha, 59
Madureira: R. Maria Freitas, 110
Bangú: R. Cônego Vasconcelos, 152
C. Grande: R. Cel. Agostinho, 141
Niterói: Bem em frente às Barcas
S. J. Meriti: Av. dos Trabalhadores, 69
Caxias: Av. Nilo Peçanha, 228

NENO-SALDOS: Rua República do Líbano, 7

LUTA DEMOCRATICA
ANO XI N.º 3 280
RIO DE JANEIRO
14 e 15 de fevereiro de 1965
2.º CADERNO

800 demônios vão explodir o inferno da ilha-presídio

De AMADO RIBEIRO e PINHEIRO JÚNIOR
(Especial para a LUTA DEMOCRATICA)

A ILHA GRANDE é um pedaço de ódio doze vêzes maior que a Ilha do Governador. E cercada de tubarões por todos os lados. Tubarões que sabem o gôsto da carne do prisioneiro que lhes é servido, invariàvelmente, tôda vez que há uma tentativa de fuga. Ali vivem (ou melhor, morrem aos poucos) 800 condenados em desespêro. Humilhados. Ofendidos. E famintos. À espera apenas de um cochilo da guarda para se apoderar do depósito de armas e munições para, então, fazerem explodir o paiol de pólvora em que se transformou a Ilha-Presídio. Quando tudo acontecer, os 800 demônios em fúria partirão para o saque. Para o estupro e o assassinato em massa da população civil da Ilha, composta, em sua maioria, de pescadores localizados no lugarejo de Abraão. Em seguida, de posse das canoas e das embarcações oficiais que atendem à ilha-inferno, atingirão o continente, à procura de mais vítimas, sedentos de sangue e de vingança, numa reedição, que ninguém pode desejar, do motim da Ilha Anchieta, no litoral paulista e que apresentou um saldo de meia centena de mortos.

Torturas

Não se trata de adivinhação. Nem tampouco excesso de imaginação jornalística. Mas, sim, de uma denúncia chegada aos repórteres por um funcionário encarregado da segurança externa da prisão. Explosão de revolta íntima de um homem de bem que, por baixo da farda, tem também um coração de gente. Que se revolta diante de tanta baixeza a que é obrigado presenciar noite e dia.

A série de acusações tem início com a revelação de que um dos principais carrascos dos prisioneiros é o detetive Rosalvo, antigo integrante da Invernada de Olaria, afastado da Polícia quando ficou comprovado que torturou prêsos políticos. Posteriormente, foi readmitido pelo governador Carlos Lacerda como paga pelos "bons serviços que prestara à revolução de 1.º de abril".

O denunciante, que se identificado morrerá fatalmente, faz referência especial ao cemitério clandestino existente nos fundos da Colônia Agrícola, onde estão sepultados, sem conhecimento das autoridades de Angra dos Reis, em cujo município se localiza a ilha-presídio, cito prêsos assassinados após demoradas sevícias. Revela, ainda, que, há poucos dias, o detento Benedito de tal, conhecido por Caixeiro, homicida condenado a 39 anos de prisão, teve ambos os braços partidos a pauladas, metido no cafôfo (solitária), só porque ofereceu souvenirs, por êle fabricados aos guardas da vigilância externa. Os principais torturadores de prêsos, segundo ainda a denúncia, são, além do detetive Rosalvo, os guardas internos Leveraldo, Cordeiro, vulgo Cordeirinho, e Luís Silva.

Escravidão

Pronto a testemunhar essas denúncias, se fôr honestamente necessário, o guarda diz:

— A coisa mais desumana que já vi em minha vida, aconteceu com o detento Joaquim de tal, o Sessenta-e-Um. O infeliz foi apanhado pelos guardas e amarrado a uma árvore como se fôsse São Sebastião. Todo nu. Quebraram-lhe os braços e as mãos a pauladas, para que não mais possa confeccionar os enfeites que vendia para os visitantes.

O informante enumera mais os seguintes crimes que estão sendo cometidos contra os presidiários da Ilha Grande e que poderão, somados a outras indignidades, botar fogo no barril de pólvora:

1 — Todo o funcionário da Colônia Agrícola tem em casa um prêso que lhe é cedido pela Direção na qualidade de escravo.

2 — O prêso Feliciano Damas Emiliano, matador de Gregório Fortunato, goza de tôdas as regalias na Ilha Grande, chegando ao ponto de fazer preleções para os demais prêsos.

3 — Os peixes apanhados pelos presidiários e vendidos pela Direção em Mangaratiba e Angra dos Reis, rendem até Cr$ 500 mil, diários. Entretanto, o encarcerado que fôr apanhado comendo peixe é jogado na cela surda ou, simplesmente, executado, depois sepultado ou atirado ao mar, para alimentar os tubarões.

4 — Idêntico castigo é dispensado aos miseráveis prêsos surpreendidos em furto de bananas ou ovos. Passa pelo corredor polonês — grupo de carrascos, em fila, armado de porretes — e é jogado na cela para morrer à míngua.

5 — Os estupros se sucedem diàriamente. O detento Hélio Calcinha, após ser violentado, furou os olhos de seu companheiro de cela com uma agulha de saco. Manguito, o menor que matou o jovem Odilo Costa, neto, em Santa Teresa, tão logo chegou à Ilha Grande foi violentado.

6 — Invariàvelmente, as famílias dos prêsos trucidados, quando procuram por êles recebem a resposta fria: "Ah! êsse fugiu..."

7 — O detento destacado para servir na lavoura ganha a ninharia de Cr$ 2 mil anuais, enquanto que o interno que faz a vez do barbeiro tem o "salário" de Cr$ 260 por semestre.

8 — O médico que cuida dos presidiários torturados, nas horas vagas, dá injeção e outros remédios aos bois e cavalos da ilha-inferno.

9 — Abandonados à própria sorte, os encarcerados entregam-se ao homossexualismo: o temível bandido Nenem Ruço está vivendo em comum com o pistoleiro Pantera Negra.

10 — Por fim, os PVs destacados para a Ilha são obrigados a acompanhar para as matas, armados de simples revólveres, mais de uma centena de prisioneiros, os mais perigosos, que portam enxadas, foices e facões.

Massacre

O último massacre na Ilha do Diabo ocorreu com o prêso Dione Rodrigues, conforme denúncia de sua espôsa, Margarida da Silva Coelho, que, em prantos, se dirigiu ao Superintendente dos Presídios da Guanabara, sr. Ariel Tacla, denunciando que o marido está disposto a se suicidar, lançando-se aos tubarões, para escapar às torturas atrozes a que está sendo submetido na prisão.

— Quero, pelo menos, que me devolvam seu cadáver! — exclamou a pobre mulher em seu apêlo que também é o grito de angústia de milhares de mães e espôsas dos demais prisioneiros confinados ao mesmo inferno.

Humilhados: são escravos

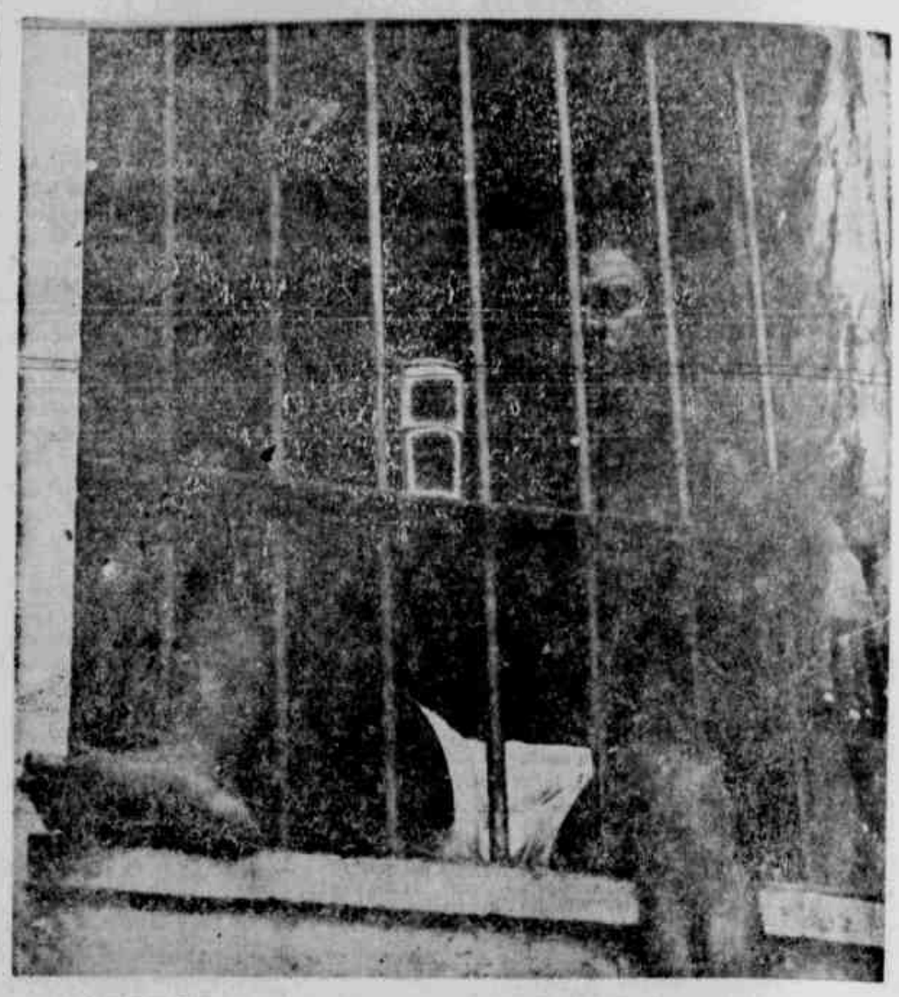

Ofendidos: são violentados

Famintos: são explorados